



مسندم للطاقة
MUSANDAM POWER



التقرير السنوي ٢٠٢٥





صاحب الجلالة السلطان هيثم بن طارق المعظم - حفظه الله ورعاه



جدول المحتويات

٥	أعضاء مجلس الإدارة
٦	تقرير مجلس الإدارة
١٢	تقرير المدققين حول ميثاق حوكمة الشركة
١٤	تقرير حوكمة الشركة
٢٤	نبذة تعريفية عن أعضاء مجلس الإدارة
٢٦	نبذة موجزة عن المسؤولين التنفيذيين الرئيسيين
٣٢	تقرير المسؤولية الاجتماعية للشركات
٣٨	تقرير مناقشات وتحليلات الإدارة
٥٢	تقرير المدققين للقوائم المالية
٦١	القوائم المالية المدققة



أعضاء مجلس الإدارة

الفاضل / عبدالوهاب الهنائي

رئيس مجلس الإدارة

الفاضل / يول كيم

نائب رئيس مجلس الإدارة

الفاضل / محمود الهاشمي

عضو مجلس الإدارة

الفاضل / محمد الهاشمي

عضو مجلس الإدارة

الفاضل / محمد القلهاتي

عضو مجلس الإدارة

تقرير مجلس الإدارة

المساهمون الكرام،

يسعدني أن أقدم التقرير السنوي للشركة للسنة المنتهية في ٣١ ديسمبر ٢٠٢٥ وذلك بالنيابة عن مجلس إدارة شركة مسندم للطاقة ش م ع ع («الشركة»).

تأسست الشركة كشركة مساهمة مغلقة في سلطنة عمان في ١٨ نوفمبر ٢٠١٤، ثم تحولت بعد ذلك إلى شركة مساهمة عامة («ش م ع ع») وأدرجت في بورصة مسقط في ٥ ديسمبر ٢٠١٩.

تمثل أنشطة الشركة في تصميم وإنشاء محطة توليد كهرباء ثنائية، وامتلاكها وتمويلها وتشغيلها وصيانتها («المحطة») وهي تعمل بتقنية المحركات الترددية ثنائية الوقود، حيث تعتمد على الغاز الطبيعي كوقود أساسي ووقود الديزل كوقود بديل بسعة ١٢٠ ميغاواط، وتقع في ولاية بقاء بمحافظة مسندم، سلطنة عمان. تقوم الشركة ببيع الطاقة الكهربائية التي تنتجها إلى شركة نماء لشراء الطاقة والمياه ش.م.ع.م. وكانت الشركة قبل الإدراج تابعة لشركة النفط العمانية لتطوير المنشآت ش م م («شركة النفط العمانية») المملوكة لشركة أوكيو ش.م.ع.م («أوكيو»). وهي شركة مساهمة مغلقة تأسست في سلطنة عمان.

بدأت الشركة عملياتها التجارية في ١٧ يونيو ٢٠١٧.

حوكمة الشركة

وضعت الشركة نظامًا شاملًا للرقابة الداخلية مع هيكل واضح لتفويض الصلاحيات وتحديد المسؤوليات.

وخلال العام، تلقت الشركة قرارًا إداريًا من هيئة الخدمات المالية بتاريخ ١٨ مارس ٢٠٢٥ بشأن بعض أوجه القصور في الحوكمة في ظل مجلس الإدارة السابق، والمتعلقة ببعض معاملات الأطراف ذات العلاقة واستقلالية التدقيق الداخلي خلال الفترة السابقة. وقد تعامل كل من مجلس الإدارة والإدارة التنفيذية مع هذه الملاحظات بجدية، وتم

تنفيذ إجراءات تصحيحية شاملة لضمان التعاملات العادلة والاستقلالية الكاملة لوظيفة التدقيق الداخلي، مؤكدين التزام الشركة بالامتثال التنظيمي والحوكمة السليمة وحماية مصالح أصحاب المصلحة.

وطوال عام ٢٠٢٥، واصلت الشركة إجراء مراجعات وتقديم الدعم لسياساتها وإجراءاتها الداخلية الرئيسة من أجل تحقيق أعلى معايير حوكمة الشركات ولضمان الامتثال لميثاق حوكمة الشركات والتعاميم المعمول بها الصادرة عن هيئة الخدمات المالية حتى ٣١ ديسمبر ٢٠٢٥.

نتائج التشغيل

استمر الأداء التشغيلي للمحطة خلال العام في تجاوز التوقعات، محققًا موثوقية تشغيلية بلغت ٩٩,٩٪ مقارنة بالهدف المخطط له البالغ ٩٨,٠٪ (٢٠٢٤: ٩٩,٩٪). وبناءً عليه، تواصل محطة مسندم المستقلة للطاقة الحفاظ على مستوى مرتفع جدًا من الموثوقية التشغيلية.

خلال العام، تعاملت المحطة بنجاح مع أقصى حمل تشغيلي الذي وصل إلى ٨١ ميغاواط. وكان الحمل الأقصى على محطة مسندم المستقلة للطاقة أعلى من العام السابق، على الرغم من استفادة الشركة العمانية لنقل الكهرباء من الطاقة المرسلّة من محطة خصب لتوليد الطاقة بالتوازي مع محطة مسندم المستقلة للطاقة، وذلك تماشيًا مع فلسفتها التشغيلية المعدّلة. وبلغ إجمالي الطاقة المولّدة والمُسلّمة ٣٩٤,٦٢٩ ميغاواط ساعة (٢٠٢٤: ٣٦٦,٨٠١ ميغاواط ساعة)، ما يُمثّل زيادة بنسبة ٧,٦٪ تقريبًا مقارنة بالعام السابق.

تعزيز موثوقية نظام وقود الديزل

اضطلعت الشركة بتنفيذ والتخطيط لمبادرات تحسين مستهدفة بغرض مواجهة التحديات التي تم تحديدها في ٢٠٢٣ في نظام وقود الديزل وكذلك لتعزيز موثوقية المحطة. تم الانتهاء بنجاح من أعمال الصيانة الرئيسية

علاوة على ذلك، ارتفعت رسوم السعة التشغيلية والطاقة، ويُعزى ذلك إلى تعديلات دورية في التعرفة مرتبطة بمؤشرات الأسعار، جنبًا إلى جنب مع نمو الطلب على الطاقة، كما هو موضح في قسم الأداء التشغيلي. وقد أسهمت هذه العوامل مجتمعة في زيادة الإيرادات بنسبة ٢,٨٪، بما يعادل ٣٧٢ مليون ريال عماني. ويُعتبر تكلفة الوقود عنصرًا يُحمل للعميل دون هامش ربح.

في عام ٢٠٢٥، واصلت الشركة تحقيق أداء مالي قوي على الرغم من تحديات التكاليف الصعبة، وبينما أدت زيادة تكاليف التشغيل إلى انخفاض طفيف بنسبة ١,٥٪ في هامش الربح الإجمالي (١٠٠ مليون ريال عماني) وزيادة في المصاريف العامة والإدارية، إلا أن التأثير على الربحية الإجمالية كان محدودًا. وسجل صافي الربح انخفاضًا طفيفًا بنسبة ١,١٪، بما يعادل ٢٧٠ مليون ريال عماني مقارنة بعام ٢٠٢٤، مما يعكس إدارة الشركة المحكمة للتكاليف وقدرتها على الحفاظ على أرباح مستقرة في ظل مواجهة ضغوط التكاليف الخارجية.

وقد أوفت الشركة بجميع التزاماتها بموجب اتفاقية التسهيلات. وتواصل شركة نماء لشراء الطاقة والمياه ش م ع م دفع جميع الفواتير الصادرة عن الشركة وفقًا لشروط الدفع المنصوص عليها في اتفاقية شراء الطاقة. وفي عام ٢٠٢٥، استلمت الشركة جميع المبالغ المستحقة من شركة الغاز المتكاملة ش م ع م والواجبة الدفع منذ عام ٢٠٢٤، وتواصل دفع جميع الفواتير الصادرة وفقًا لشروط الدفع الواردة في اتفاقية بيع الغاز الطبيعي.

أخيرًا، مكن الأداء التشغيلي والتجاري للشركة في عام ٢٠٢٥ من الإعلان عن توزيع أرباح إجمالية بقيمة ٢٧,٦ بيسة للسهم (بقيمة اسمية ١٠٠ بيسة للسهم). وتمثل هذه الأرباح ٢٧,٦٪ من رأس مال الشركة المدفوع ومتوافقة مع خطة الأعمال لعام ٢٠٢٥.

وبحلول ٣١ ديسمبر ٢٠٢٥، بلغ سعر سهم الشركة ٣٣ بيسة للسهم، مقارنة بـ ٢٧٦ بيسة في ٢٠٢٤، مما يعكس ثقة المستثمرين المتزايدة بأداء الشركة وأسسها ونظرتها المستقبلية.

المسؤولية المجتمعية للشركات

لم تدخر الشركة جهدًا في الوفاء بمسؤولياتها المجتمعية في محافظة مسندم، وأثبتت الكفاءة والالتزام. ووفقًا لتوجيه هيئة الخدمات المالية، خصصت الشركة مبلغ ٤,٠٠٠ ريال عماني من ميزانية المسؤولية الاجتماعية للشركات لصالح الهيئة العُمانية للأعمال الخيرية.

لخزاني تخزين الديزل في يوليو ٢٠٢٥، بما في ذلك التنظيف الداخلي الكامل، والفحص، وإعادة الطلاء. وقد ساعدت هذه الأعمال بدرجة كبيرة في تمديد العمر الافتراضي للخزانات (مقدر أن يتجاوز ٤٠ عامًا)، وعززت السلامة الهيكلية، وخفضت مخاطر التآكل والتلوث، ورفعت درجة السلامة التشغيلية والموثوقية.

وعلى نفس الوتيرة، منحت الشركة عقدًا لتعديلات تصميم نظام وقود الديزل للجهة المصنعة الأصلية، شركة وارتيلا «Wärtsilä»، مع وضع جدول التنفيذ ليكون في ٢٠٢٦. وتهدف هذه التعديلات إلى تحسين متانة النظام، وتحسين أدوات التصفية، وزيادة هوامش تشغيل المعدات، ومعالجة الأسباب الجذرية للأحداث السابقة والحد من مخاطر الانقطاع غير المخطط لها. بعد استكمال هذه المبادرات والتخطيط لها فهي تساهم سويًا تعزيز موثوقية وأمان واستدامة نظام وقود الديزل على المدى الطويل تعزيزًا جوهريًا بل وتدعم استقرار تشغيل المحطة والشبكة.

واصلت الشركة الحفاظ على درجة عالية من الموثوقية للمحطة ونجحت في تلبية طلب الأحمال من الشركة العمانية لنقل الكهرباء بنجاح، مع التركيز المستمر على التميز في إدارة الصحة والسلامة والبيئة والجودة. كما التزمت الشركة بكامل شروط التصاريح البيئية الصارمة التي وضعتها هيئة البيئة واستكملت جميع الأنشطة المخطط لها في مجال الصحة والسلامة والبيئة، وحققت جميع مؤشرات الأداء الرئيسية.

واصلت شركة الغاز المتكاملة، من خلال أوكيو للاستكشاف والانتاج، توريد الغاز من محطة مسندم للغاز، مدعومًا بغاز الدولفين لتعويض أي نقص في الغاز من محطة مسندم للغاز. ونتيجة لتوافر الغاز الإضافي، انخفض الاعتماد على وقود الديزل بشكل كبير. وخلال عام ٢٠٢٥، عملت المحطة بشكل أساسي على وقود الغاز بنسبة (٩٧٪)، مع الاقتصار على استخدام وقود الديزل بنسبة ٣٪ فقط. وتتوقع الشركة استمرار هذا الاتجاه الإيجابي لتوافر الغاز العالي في السنوات القادمة، مع مراعاة الاستخدام العرضي للديزل خلال الفترات التي بها قيود على توريد الغاز.

النتائج المالية

أثبتت المحطة قدرتها على توفير قدرة تشغيلية استثنائية، محققة مستويات توليد طاقة فاقت التوقعات الأولية. وقد تم تحقيق هذه المرحلة من الأداء على الرغم من أن الشركة العُمانية لنقل الكهرباء حافظت استراتيجيًا على توريد جزئي بالطاقة من محطة كهرباء خصب جنبًا إلى جنب مع تشغيل محطة مسندم المستقلة للطاقة.

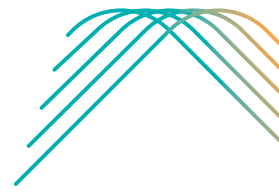

الفوري للكهرباء في سلطنة عمان العمل بالكامل منذ 1 يناير ٢٠٢٢، بالتوازي مع اتفاقيات شراء الطاقة طويلة الأجل القائمة. تقوم شركة نماء لشراء الطاقة والمياه داخل هذا السوق بشراء الكهرباء يوميًا استنادًا إلى عروض تنافسية من شركات الإنتاج، مع تحديد الأسعار لكل فترة تداول نصف ساعة. وتواصل هيئة تنظيم الخدمات العامة المشاركة الفاعلة في تطوير إطار السوق، بعد أن وافقت على تعديلات ضوابط السوق في مارس ٢٠٢٤، لتصبح الضوابط المعدلة سارية المفعول من 1 يناير ٢٠٢٥.

الخاتمة

نيابةً عن مجلس إدارة الشركة، أود أن أعرب عن خالص الامتنان لشركة نماء لشراء الطاقة والمياه، وهيئة تنظيم الخدمات العامة، وهيئة الخدمات المالية، وغيرها من الجهات الحكومية وغير الحكومية على توجيحاتهم ودعمهم المستمر. كما أود أن أشكر جميع العاملين المرتبطين بتشغيل محطة مسندم للطاقة وموظفي الشركة على جهودهم الجادة وتفانيهم، وكذلك جميع الأطراف الأخرى مثل المقاولين، الذين ساهمت خبراتهم في تحقيق هذه النتائج المشرفة.

وأخيرًا، يسرني، ونيابة عن المساهمين وأعضاء مجلس الإدارة وموظفي الشركة، أن أرفع لحضرة صاحب الجلالة السلطان هيثم بن طارق المعظم - حفظه الله ورعاه - أسمى آيات التهاني وأطيب التمنيات، سائلًا الله العليّ القدير أن يوفقه لما فيه الخير لوطننا الحبيب وشعبه وللبنشيرية جمعاء، ونجدد الولاء والإخلاص في خدمة الوطن تحت قيادته الحكيمة.

عبد الوهاب الهنائي
رئيس مجلس الإدارة

بالإضافة إلى ذلك، ساهمت الشركة مع مديرية الخدمات الصحية بمحافظة مسندم - مستشفى بحاء في شراء المعدات الصحية الأساسية.

أما في قطاع التعليم، ساهمت الشركة مع وزارة التربية والتعليم في محافظة مسندم بالمشاركة في منتدى مسندم للذكاء الاصطناعي، كما ساهمت في تطوير قاعة مكتب والي بحاء.

كما أدركت الشركة أهمية الحفاظ على البيئة الصحية والتنمية المستدامة فساهمت في إنشاء بنية تحتية مستدامة للري بالتعاون مع هيئة البيئة في مسندم.

النظرة المستقبلية على المدى المتوسط

تسعى الشركة باستمرار إلى تحديد وتنفيذ مجالات التحسين في عمليات المحطة. وتحرص الإدارة على اتخاذ جميع التدابير اللازمة للحفاظ على الأداء التشغيلي المتميز خلال عام ٢٠٢٥. ومن الجدير بالذكر أن أي تغيير في بيئة العرض والطلب على الطاقة في محافظة مسندم له تأثير محدود على الأداء المالي للشركة، حيث أن ربحيتها تعتمد بشكل أساسي على جاهزية المحطة وموثوقيتها، إلى جانب حقيقة أن المحطة تعمل ضمن شبكة معزولة.

تبدل الشركة ومقاول التشغيل والصيانة قصارى جهدهما لزيادة نسبة التعمين ازيادًا مضطرًا، مع ضمان التشغيل السلس والموثوق للمحطة. وتسير الشركة حاليًا على الطريق الصحيح للوفاء بالتزام التعمين الذي تعهدت به أمام هيئة تنظيم الخدمات العامة ووزارة العمل. وقد حققت الشركة نسبة تعمين بلغت ١٠٠٪ في نهاية عام ٢٠٢٥ (٢٠٢٤: ٩٣٪).

تنتهي اتفاقية شراء الطاقة مع شركة نماء لشراء الطاقة والمياه ش.م.ع.م في عام ٢٠٣٢. ومن المهم الإشارة إلى أن السوق الفورية التي تبنتها شركة نماء لشراء الطاقة والمياه لن تؤثر على تدفق الإيرادات الخاص بالشركة حتى انتهاء اتفاقية شراء الطاقة.

تتابع الشركة عن كئيب ترتيبات «السوق الفوري» لشركة نماء لشراء الطاقة والمياه الخاصة بالتوريد المستقبلي للطاقة من المنتجين المستقلين للطاقة. وقد بدأ السوق





تقرير حوكمة الشركة

تقرير الإجراءات المتفق عليها حول الامتثال لميثاق حوكمة الشركات من قبل شركة مسندم للطاقة ش.م.ع.

الى الافاضل مساهمي شركة مسندم للطاقة ش.م.ع.

الغرض من تقرير الإجراءات المتفق عليه

يهدف تقريرنا فقط إلى مساعدة شركة مسندم للطاقة ش.م.ع. (الشركة) في تحديد ما إذا كان "تقرير حوكمة الشركات" الذي أعده مجلس الإدارة للسنة المنتهية في ٣١ ديسمبر ٢٠٢٥ متوافقاً مع ميثاق التنظيم والإدارة للشركات المساهمة العامة (الميثاق) الصادر عن هيئة الخدمات المالية (الهيئة) بموجب التعميم رقم خ/٤/٢٠١٥ بتاريخ ٢٢ يوليو ٢٠١٥ والمعدل بموجب التعميم رقم خ/١٠/٢٠١٦ بتاريخ ١ ديسمبر ٢٠١٦ وقد لا يكون مناسب لاي غرض آخر.

مسؤوليات الشركة

أقرت الشركة بأن الإجراءات المتفق عليها مناسبة لغرض المهمة.

الشركة مسؤولة عن موضوع التقرير الذي يتم تنفيذ الإجراءات المتفق عليها.

المسؤوليات المهنية لمعد التقرير

لقد قمنا بإجراء مهمة الإجراءات المتفق عليها وفقاً للمعيار الدولي للخدمات ذات الصلة رقم ٤٤٠٠ (ISRS) (المعدل) ، "ارتباطات الإجراءات المتفق عليها". وتتضمن مهمة الإجراءات المتفق عليها تنفيذ الإجراءات التي تم الاتفاق عليها مع الشركة والإبلاغ عن النتائج ، وهي النتائج الواقعية للإجراءات المتفق عليها المنفذة. نحن لا نقدم أي تأكيد فيما يتعلق بمدى ملاءمة الإجراءات المتفق عليها.

إن مهمة الإجراءات المتفق عليها هذه ليست مهمة تأكيد. وبناءً عليه ، فإننا لا نعبر عن رأي أو نتيجة تأكيدية.

لو أننا قمنا بنفيذ إجراءات إضافية ، فربما لفت انتباهنا أمور أخرى كان من الممكن الإبلاغ عنها.

الأخلاق المهنية وإدارة الجودة

لقد امتثلنا للمتطلبات الأخلاقية الصادرة عن مجلس المعايير الأخلاقية الدولية للمحاسبين طبقاً لميثاق أخلاقيات المحاسبين المهنيين (بما في ذلك معايير الاستقلالية الدولية) ومتطلبات الاستقلالية الواردة في الجزء (٤ أ) من ميثاق أخلاقيات المحاسبين المهنيين.

تطبق شركتنا المعيار الدولي لإدارة الجودة رقم (١) ، والذي يتطلب من الشركة تصميم وتنفيذ وتشغيل نظام إدارة الجودة بما في ذلك السياسات أو الإجراءات المتعلقة بالامتثال للمتطلبات الأخلاقية والمعايير المهنية والمتطلبات القانونية والتنظيمية المعمول بها.

الإجراءات والنتائج

لقد قمنا بتنفيذ الإجراءات الموضحة أدناه بشأن موضوع التقرير ، والتي تم الاتفاق عليها مع الشركة ضمن شروط خطاب التكاليف المؤرخ في ٠٩ أبريل ٢٠٢٥:

النتائج	الإجراءات	
لقد حصلنا على التقرير وقارناه بالمحتوى المقترح في الملحق رقم (٣) من الميثاق ، وقد تأكدنا من أن التقرير يتضمن ، كحد أدنى ، جميع البنود والمتطلبات التي اقترحتها الهيئة العامة لسوق المال ليتم تغطيتها في التقرير. لم نلاحظ أية استثناءات فيما يتعلق بالإجراء المنفذ.	الحصول على تقرير حوكمة الشركات (التقرير) الصادر عن مجلس الإدارة والتأكد من أنه يتضمن ، كحد أدنى ، جميع البنود والمتطلبات التي اقترحتها الهيئة العامة لسوق المال لتغطيتها بالتقرير ، كما هو مفصل في الملحق رقم (٣) من الميثاق. وذلك عن طريق مقارنة التقرير بهذا المحتوى المقترح في ذلك الملحق.	١
لاحظنا أن مجلس إدارة الشركة لم يحدد أية مجالات لعدم الامتثال للميثاق. بالإضافة إلى ذلك ، حصلنا على إقرارات مكتوبة من أعضاء مجلس الإدارة تفيد بعدم وجود مجالات أخرى لعدم الامتثال للميثاق ، كانوا على علم بها ، وذلك للسنة المنتهية في ٣١ ديسمبر ٢٠٢٥.	الحصول على التفاصيل المتعلقة بمجالات عدم الامتثال للميثاق والتي حددها مجلس إدارة الشركة للسنة المنتهية في ٣١ ديسمبر ٢٠٢٥.	٢

كروماك غزالي ش.م.م



كارل جاكسون
الشريك المسئول
مسقط ، سلطنة عمان
٨ فبراير ٢٠٢٦

تقرير حوكمة الشركة

يسر مجلس إدارة شركة مسندم للطاقة ش م ع ع («الشركة») أن يضع بين أيديكم تقرير حوكمة الشركة للسنة المنتهية في ٣١ ديسمبر ٢٠٢٥ امتثالاً لاشتراطات ميثاق حوكمة الشركات المساهمة العامة («الميثاق») والتوضيحات والإخطارات الصادرة عن هيئة الخدمات المالية حتى ٣١ ديسمبر ٢٠٢٥.



فلسفة الشركة ومبادئ حوكمة الشركات

تتمثل فلسفة الشركة في الامتثال بميثاق الحوكمة الصادر عن هيئة الخدمات المالية للوفاء بجميع متطلبات معايير حوكمة الشركات وذلك بهدف دعم مجلس الإدارة والإدارة التنفيذية في تسيير الأعمال بكفاءة. وقد اعتمدت الشركة مبادئ الحوكمة الرشيدة وطبقت جميع الإرشادات الصادرة عن هيئة الخدمات المالية. وتلتزم الشركة بتطبيق حوكمة مؤسسية فعّالة تضمن للمساهمين وجود إدارة كفؤة تعمل وفق أعلى معايير الشفافية والمساءلة والتحسين المستمر للعمليات التجارية والإفصاح والالتزام بأعلى المعايير الأخلاقية والامتثال للقوانين والتشريعات واللوائح المعمول بها وممارسات الأعمال السليمة بما يعظم القيمة للمساهمين على المدى الطويل ويحفظ مصالح جميع أصحاب المصلحة. وتحقيقاً لذلك، قامت الشركة بوضع واعتماد سياسات وإجراءات وظيفية تفصيلية وحدود واضحة للصلاحيات المالية وتحديد أدوار ومسؤوليات مجلس الإدارة والإدارة التنفيذية بالإضافة إلى أنظمة تضمن الإفصاح العادل وفي الوقت المناسب عن المعلومات الجوهرية المتعلقة بالشركة لأصحاب المصلحة إلى جانب دعم الإدارة في اتخاذ القرارات المتعلقة بالتزامات الشركة وشؤونها. كما يقوم مجلس الإدارة بتحديد أهداف مؤشرات الأداء الرئيسية سنويًا ويعمل على تقييم أداء الشركة بشكل دوري ومستمر.

ينبثق عن مجلس الإدارة لجتان تعملان وفقاً لأحكام الميثاق:

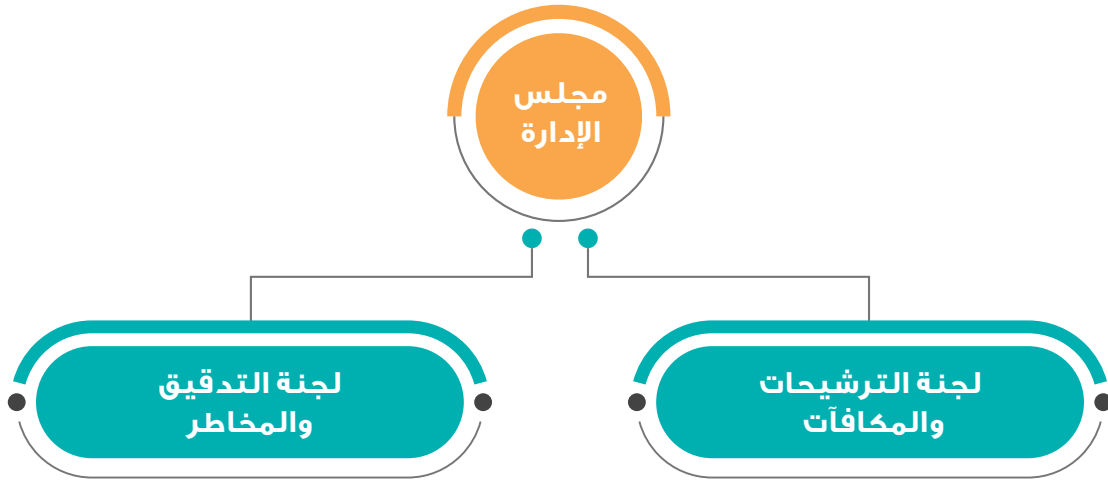

وطبقاً لقواعد هيئة الخدمات المالية وإرشاداتها التوجيهية بشأن الإفصاح، فقد أصدر مراقب حسابات الشركة، كرو عمان، تقريراً منفصلاً حول حوكمة الشركة للسنة المنتهية في ٣١ ديسمبر ٢٠٢٥.



مجلس الإدارة

استنادًا إلى النظام الأساسي للشركة، يتألف مجلس الإدارة من خمسة أعضاء غير تنفيذيين. وخلال انتخابات مجلس الإدارة التي أُجريت في اجتماع الجمعية العامة السنوية بتاريخ ٦ مارس ٢٠٢٥، أُعيد انتخاب كل من الفاضل عبد الوهاب الهنائي (غير مستقل) والفاضل يول كيم (غير مستقل) من بين أعضاء المجلس السابق. كما انضم إلى مجلس الإدارة كل من الفاضل محمود الهاشمي (غير مستقل)، والفاضل محمد الهاشمي (مستقل)، والفاضل محمد القلهاتي (مستقل) كأعضاء جدد، وذلك خلفًا للفاضلة نبيلة الجاسرية والفاضلة أسيل حسن، اللتين لم تتقدما باستمارات الترشح لدورة مجلس الإدارة الجديدة.

أ) تشكيل المجلس، المناصب، وحضور أعضاء مجلس الإدارة خلال عام ٢٠٢٥:

جميع أعضاء مجلس الإدارة غير تنفيذيين، وذلك التزامًا بمتطلبات ميثاق الحوكمة.

وخلال العام، طرأت التغييرات التالية على تشكيل مجلس الإدارة:

- خلال الانتخابات التي أُجريت في اجتماع الجمعية العامة السنوية بتاريخ ٦ مارس ٢٠٢٥، انضم كل من الفاضل محمود الهاشمي (غير مستقل)، والفاضل محمد الهاشمي (مستقل)، والفاضل محمد القلهاتي (مستقل) إلى مجلس الإدارة، وذلك خلفًا للفاضلة نبيلة الجاسرية (مستقلة) والفاضلة أسيل حسن (مستقلة) من أعضاء المجلس السابق. وتجدر الإشارة إلى أن تشكيل مجلس الإدارة لدى إجراء الانتخابات كان يضم أربعة (٤) أعضاء فقط وذلك نتيجة استقالة الفاضل أحمد الأركوي بتاريخ ٤ ديسمبر ٢٠٢٤.
- قام مجلس الإدارة، بالإجماع، باختيار الفاضل عبد الوهاب الهنائي، ممثل شركة أوكيو ش.م.ع.م، رئيسًا لمجلس الإدارة، والفاضل يول كيم، ممثل شركة إل إكس آي كورب (LXi Corp)، نائبًا لرئيس مجلس الإدارة، وذلك خلال اجتماع مجلس الإدارة المنعقد بتاريخ ١٢ مارس ٢٠٢٥، والذي يُعد أول اجتماع للمجلس عقب الانتخابات التي أُجريت في اجتماع الجمعية العامة السنوية بتاريخ ٦ مارس ٢٠٢٥.

الجمعية العامة السنوية	الحضور							أعضاء مجلس الإدارة	فئة أعضاء مجلس الإدارة
	اجتماعات مجلس الإدارة ٢٠٢٥								
٦ مارس ٢٠٢٥	الإجمالي	١٨ نوفمبر	٢١ أكتوبر	٢٣ يوليو	٣٠ أبريل	١٢ مارس	٩ فبراير		
√	٦	√	√	√	√	√	√	غير مستقل	الفاضل/عبد الوهاب بن عبد الله الهنائي (رئيس مجلس الإدارة)
√	٦	√	√	√	√	√	√	غير مستقل	الفاضل/ يول كيم (نائب رئيس مجلس الإدارة)
لا ينطبق	٥	√	√	√	√	√	لا ينطبق	غير مستقل	الفاضل/محمود بن عبد الله الهاشمي
لا ينطبق	٥	√	√	√	√	√	لا ينطبق	مستقل	الفاضل/محمد بن مبارك الهاشمي
لا ينطبق	٥	√	√	√	√	√	لا ينطبق	مستقل	الفاضل/محمد بن سالم القلهاتي
√	١	لا ينطبق	لا ينطبق	لا ينطبق	لا ينطبق	لا ينطبق	√	مستقلة	الفاضلة/ أسيل محمد رضا حسن*
√	١	لا ينطبق	لا ينطبق	لا ينطبق	لا ينطبق	لا ينطبق	√	مستقلة	الفاضلة/ نبيلة بنت سيف الجاسرية *

√: حاضر، X: غائب، لا ينطبق: ليس في المنصب، مفوض: حضر بموجب تفويض.

* الأعضاء الذين انتهت مدة عضويتهم خلال السنة ولم يتقدموا باستمارات الترشح لعضوية مجلس الإدارة للدورة الجديدة.

تقرير حوكمة الشركة (تابع)

ب) أعضاء مجلس الإدارة الذين يشغلون عضوية أو رئاسة مجلس الإدارة في شركات مساهمة أخرى في سلطنة عُمان كما في ٣١ ديسمبر ٢٠٢٥.

اسم العضو	اسم الشركة والمنصب الذي يتقلده
الفاضل / عبد الوهاب بن عبد الله الهنائي	<ul style="list-style-type: none">• نائب رئيس مجلس الإدارة في شركة أوكيو للاستكشاف والإنتاج ش.م.ع.• نائب رئيس مجلس الإدارة في شركة أوكيو لشبكات الغاز ش.م.ع.• رئيس مجلس إدارة شركة مرافق ش.م.

مرفق بتقرير حوكمة الشركة نبذة عن أعضاء مجلس الإدارة والمسؤولين التنفيذيين الرئيسيين.



لجنة التدقيق والمخاطر:

أ) وصف موجز لاختصاصات اللجنة

تتمثل المهمة الرئيسية للجنة التدقيق والمخاطر في تقديم المساعدة المستقلة لمجلس الإدارة وفاءً بمسؤوليتهم الرقابية للمساهمين، والمساهمين المحتملين، والمستثمرين، والأطراف المعنية الأخرى فيما يتعلق بما يلي:

(١) النظر في مراقب الحسابات من حيث استقلاليته (لا سيما فيما يتعلق بأي خدمات أخرى غير التدقيق) والأتعاب وشروط التعاقد والتوصية بمراقبي الحسابات إلى مجلس الإدارة للتعيين.

(٢) مراجعة خطة ونتائج شركات التدقيق ونتائج عملية التدقيق فيما إذا كان مراقب الحسابات قد أتيح له الوصول الكامل إلى جميع الوثائق ذات الصلة لأداء عملهم أم لا.

(٣) تطبيق أنظمة ملائمة للتحقق من الاحتيال المالي والحرص على نزاهة القوائم المالية.

(٤) الإشراف على وظيفة التدقيق الداخلي من خلال وضع خطة تدقيق معتمدة، والنظر في تقارير المدقق الداخلي، والتأكد من أن المدقق الداخلي لديه حق الوصول الكامل إلى الوثائق ذات الصلة ومراجعة كفاءة وظيفة التدقيق الداخلي بانتظام.

(٥) الإشراف على كفاية أنظمة الرقابة الداخلية.

(٦) الإشراف على القوائم المالية بشكل عام بما في ذلك مراجعة ونزاهة القوائم المالية السنوية والربع سنوية قبل إصدارها والتحفظات المدرجة في مسودة القوائم المالية، ومناقشة المبادئ المحاسبية الواردة فيها والتغييرات في المعايير المحاسبية المعتمدة من قبل الشركة.

(٧) العمل كقناة اتصال لمجلس الإدارة مع مراقب الحسابات الخارجي ومدقق الحسابات الداخلي.

(٨) مراجعة سياسات إدارة المخاطر ومدى فعاليتها.

(٩) مراجعة المعاملات المقترحة مع الأطراف ذات العلاقة وتقديم التوصيات الملائمة إلى مجلس الإدارة.

(١٠) اقتراح الأجور والمكافآت والمزايا المالية والعينية لموظفي وحدة التدقيق الداخلي.

وتماشياً مع هذه المهمة، تشجع لجنة التدقيق والمخاطر التطوير المستمر، وتعزيز الالتزام بسياسات الشركة وإجراءاتها وممارساتها من أجل مسؤولية، والشفافية والنزاهة الشركة.

عند القيام بهذا الدور، تتمثل مسؤولية لجنة التدقيق والمخاطر في الحفاظ على تواصل حر ومفتوح مع مراقب الحسابات الخارجي والمدققين الداخليين وإدارة الشركة والإقرار بأن جميع الأطراف على دراية بمسؤولياتهم.

ب) تشكيل اللجنة ومناصب الأعضاء وحضورهم للجلسات في عام ٢٠٢٥:

تتألف لجنة التدقيق والمخاطر من غالبية أعضاء مجلس الإدارة المستقلين وفقاً لما يتطلبه الميثاق. يوضح الجدول أدناه تكوين هذه اللجنة وعدد الاجتماعات التي عقدت في عام ٢٠٢٥.

خلال عام ٢٠٢٥، بدأت الشركة فترة جديدة لمجلس الإدارة عقب انتهاء مدة المجلس السابق. ونتيجة لذلك، طرأ تغيير كامل على تشكيل لجنة التدقيق والمخاطر. وقد أجريت انتخابات مجلس الإدارة الجديد بتاريخ ٦ مارس ٢٠٢٥، وأسفرت عن تعيين الأعضاء الجدد التاليين في لجنة التدقيق والمخاطر:

١. الفاضل/ محمد بن سالم القلهاتي – رئيس اللجنة

٢. الفاضل/ محمود بن عبد الله الهاشمي – عضو

٣. الفاضل/ محمد بن مبارك الهاشمي – عضو

ويظهر التغيير في عضوية اللجنة خلال العام في بيانات الحضور الموضحة أدناه، مع الإشارة إلى أن اجتماعات اللجنة التي عُقدت قبل تعيين مجلس الإدارة الجديد قد حضرها أعضاء المجلس السابق.

اسم أعضاء اللجنة	المنصب	الحضور				
		٦ فبراير	٢٨ أبريل	٢٤ يونيو	٢١ يوليو	٢٠ أكتوبر
الفاضل/ محمد بن سالم القلهاتي	رئيس اللجنة	لا ينطبق	√	√	√	√
الفاضل/ محمود بن عبد الله الهاشمي	عضو	لا ينطبق	√	√	√	√
الفاضل/ محمد بن مبارك الهاشمي	عضو	لا ينطبق	√	√	√	√
الفاضلة/نبيلة بنت سيف الجاسرية*	رئيس اللجنة	√	لا ينطبق	لا ينطبق	لا ينطبق	لا ينطبق
الفاضلة/ أسيل محمد رضا حسن*	عضو	√	لا ينطبق	لا ينطبق	لا ينطبق	لا ينطبق

√: حاضر، X: غائب، لا ينطبق: ليس في المنصب، مفوض: حضر بموجب تفويض.

* الأعضاء الذين انتهت مدة عضويتهم خلال السنة ولم يتقدموا باستمارات الترشيح لعضوية مجلس الإدارة للدورة الجديدة.



لجنة الترشيحات والمكافآت

أ) وصف موجز لاختصاصات اللجنة

تتمثل الوظيفة الأساسية للجنة الترشيحات والمكافآت في:

- (١) مساعدة المساهمين، أثناء انتخاب مجلس الإدارة في الجمعية العمومية، في ترشيح أعضاء مجلس الإدارة الأكفاء وانتخاب الأكثر ملائمة لهذا الغرض.
- (٢) مساعدة المجلس في اختيار المدراء التنفيذيين المناسبين والضروريين للإدارة التنفيذية للشركة.
- (٣) مساعدة الشركة في صياغة سياسات واضحة وذات مصداقية ويمكن الوصول إليها لإبلاغ المساهمين بمكافآت أعضاء مجلس الإدارة والمدبرين التنفيذيين وفقاً لأحكام القرار الإداري رقم ٢٠٢١/٢٧ بشأن قواعد مكافآت وأتعاب حضور اجتماعات أعضاء مجالس إدارة شركات المساهمة العامة.
- (٤) تطوير ونشر معايير إضافية تستند إلى الأداء لتحديد مكافآت وعلوات الرئيس التنفيذي والإدارة التنفيذية العليا للشركة.

تقرير حوكمة الشركة (تابع)

- (٥) تقديم خطة عمل سنوية إلى مجلس الإدارة.
- (٦) تقديم خطة التعاقب الخاصة بالإدارة التنفيذية.
- (٧) وضع سياسة أو خطة التعاقب الخاصة بمجلس الإدارة أو لرئيس المجلس على أقل.
- (٨) إعداد وصف وظيفي مفصل لأدوار ومسؤوليات أعضاء مجلس الإدارة بما في ذلك رئيس المجلس.
- (٩) تحديد وترشيح الأفراد المؤهلين للعمل كأعضاء مؤقتين في مجلس الإدارة في حالة شغور معقد.
- (١٠) ترشيح أفراد مؤهلين لتولي المناصب التنفيذية العليا، حسب ما يقتضيه أو يوجهه المجلس.
- (١١) رفع التوصيات لمجلس الإدارة عن المكافآت والبدلات والحوافز للإدارة التنفيذية.
- (١٢) مراجعة هذه السياسات بشكل دوري، مع مراعاة ظروف السوق وأداء الشركة.
- ب) تشكيل اللجنة ومناصب الأعضاء وحضور الاجتماعات في عام ٢٠٢٥:
- تتألف لجنة الترشيح والمكافآت من أعضاء مجلس إدارة غير مستقلين. فيما يلي تشكيل هذه اللجنة وعدد الاجتماعات المنعقدة وحضور الأعضاء خلال عام ٢٠٢٥.
- خلال عام ٢٠٢٥، بدأت الشركة فترة جديدة لمجلس الإدارة عقب انتهاء ولاية المجلس السابق. ونتيجة لذلك، طرأ تغيير على تشكيل لجنة الترشيح والمكافآت. وقد أجريت انتخابات المجلس الجديد بتاريخ ٦ مارس ٢٠٢٥، وأسفرت عن تعيين الأعضاء التاليين في اللجنة:

١. الفاضل عبد الوهاب الهنائي – رئيس اللجنة
٢. الفاضل يول كيم – عضو
٣. الفاضل محمود الهاشمي – عضو

ينعكس التغيير في العضوية خلال العام في بيانات الحضور أدناه، مع الإشارة إلى أن اجتماعات اللجنة التي عُقدت قبل تعيين المجلس الجديد حضرها عضوان من المجلس السابق فقط نتيجة استقالة الفاضل أحمد الأزكوي في ٤ ديسمبر ٢٠٢٤.

الإجمالي	الحضور			المنصب	اسم أعضاء اللجنة
	٢٣ ديسمبر	١٩ يونيو	٥ فبراير		
٣	√	√	√	رئيس اللجنة	الفاضل/ عبد الوهاب بن عبد الله الهنائي
٣	√	√	√	عضو	الفاضل/ يول كيم
٢	√	√	لا ينطبق	عضو	الفاضل/ محمود بن عبد الله الهاشمي

√: حاضر X: غائب لا ينطبق: ليس في المنصب مفوض: حضر بموجب تفويض



تقييم أداء مجلس الإدارة

وفقا لضوابط ميثاق حوكمة الشركات، سيوافق المساهمون على اعتماد آلية رسمية للتقييم الخارجي لأداء مجلس الإدارة. وسيتم تعيين مستشار مستقل مرة واحدة على الأقل خلال السنة الثانية أو الثالثة.

يتمثل الهدف الأساسي من التقييم في تقييم مدى فعالية مجلس الإدارة ولجانه من خلال مراجعة تكوينه وهيكله وأنشطته وعلاقاته الداخلية والأداء العام ومقارنتها بالمعايير التي وضعها المساهمون واعتمدها. وعند انتهاء التقييم، سيقدم المستشار المستقل تقريراً يتضمن نتائج تقييم الأداء والتوصيات إلى رئيس مجلس الإدارة لمراجعتها واتخاذ الإجراءات المناسبة من قبل المجلس ككل.



إجراءات ترشيح أعضاء مجلس الإدارة

يخضع انتخاب مجلس الإدارة للنظام الأساسي للشركة وحوكمة الشركات، وتحرص الشركة على أن يتم انتخاب مجلس الإدارة وفقاً لقانون الشركات التجارية والقواعد التي تصدرها هيئة الخدمات المالية.

تتولى لجنة الترشيحات والمكافآت دوراً محورياً في عملية التوصية باختيار أعضاء مجلس الإدارة الجدد لشغل المناصب الشاغرة في مجلس الإدارة. كما تراجع لجنة الترشيحات والمكافآت بعناية طلبات المرشحين المحتملين، وتقيم مؤهلاتهم وملاءمتهم، وتقدم توصيات للنظر فيها في اجتماع الجمعية العامة السنوية.

هذا، ويتم إطلاع أعضاء مجلس الإدارة وتزويدهم بالمستجدات دورياً عن الأمور ذات الصلة ببيئة عمل الشركة وعملياتها والعناصر الرئيسية لحوكمة الشركات؛ ولا يزال مجلس الإدارة ملتزماً بتعزيز المعرفة والوعي لدى أعضائه في هذه المجالات بشكل مستمر لضمان الحوكمة الفعالة والإشراف الاستراتيجي.

ووفقاً لمتطلبات الميثاق والنظام الأساسي للشركة، يجب مراعاة ما يلي عند تشكيل مجلس الإدارة:

- (١) أن ينتخب المساهمون خمسة أعضاء في اجتماع الجمعية العامة لفترة تبلغ ثلاثة أعوام.
- (٢) أن يكون جميع أعضاء مجلس الإدارة أعضاء غير تنفيذيين.
- (٣) أن يكون على الأقل ثلث أعضاء مجلس الإدارة مستقلين.
- (٤) أن يُنتخب أعضاء المجلس من بين المساهمين أو غير المساهمين.
- (٥) ألا يُسمح لعضو مجلس الإدارة بأن يجمع بين مناصبي الرئيس التنفيذي ورئيس المجلس، وألا يكون عضو مجلس الإدارة عضواً في مجلس إدارة أكثر من أربع شركات مساهمة عامة أو رئيساً لمجلس إدارة أكثر من شركتي مساهمة عامة. وقد اشترطت المادة (٢) من البند (٨) من القرار الوزاري رقم ٢٠٢/١٣٧، والمعدلة بالقرار الوزاري رقم ٢٠١/٢٠١٦، ألا يكون عضو مجلس الإدارة موظفاً أو عضواً في مجلس إدارة شركة تمارس نفس أنشطة الشركة ويقع مقرها الرئيسي في سلطنة عمان.



المكافآت

(أ) أتعاب حضور اجتماعات مجلس الإدارة ولجانه الفرعية

استناداً إلى ما أقره المساهمون، فإن بدل حضور الجلسة وقدرها ٥٥٠ ريال عماني لرئيس مجلس الإدارة و ٤٥٠ ريال عماني لأعضاء مجلس الإدارة و ٣٠٠ ريال عماني لأعضاء لجنة التدقيق والمخاطر ولجنة التعيينات والمكافآت وذلك حتى نهاية ديسمبر ٢٠٢٥. تُدفع رسوم الجلسة لأعضاء مجلس الإدارة ولجنة التدقيق والمخاطر ولجنة الترشيحات والمكافآت الذين يحضرون الاجتماع إما بشخصهم أو عن طريق الاتصال بالفيديو.

وقد بلغت إجمالي الأتعاب لعام ٢٠٢٥ المدفوعة إلى أعضاء مجلس الإدارة عن حضور اجتماعات المجلس ولجنة التدقيق والمخاطر ولجنة الترشيحات والمكافآت ١٣,٦٥٠ ريال عماني و ٤,٢٠٠ ريال عماني و ٢,٤٠٠ ريال عماني على التوالي.

تقرير حوكمة الشركة (تابع)

(ب) مكافآت أعضاء مجلس الإدارة

بعد موافقة المساهمين في اجتماع الجمعية العامة السنوي بتاريخ ٦ مارس ٢٠٢٥، قامت الشركة بصرف إجمالي مكافآت قدرها ٤٥,٠٠٠ ريال عماني لأعضاء مجلس الإدارة عن عام ٢٠٢٤.

أما للسنة المالية ٢٠٢٥، فقد اقترح مجلس الإدارة حزمة مكافآت تتماشى مع الإرشادات الواردة في القرار الإداري رقم ٢٠٢١/٢٧ الصادر عن هيئة الخدمات المالية، وتحديدًا المادة ١٣٣. وقد اقترح المجلس مبلغًا قدره ٧٠,٠٥٠ ريال عماني كمكافآت عن السنة المنتهية في ٣١ ديسمبر ٢٠٢٥. ومع ذلك، سيتم تحديد المكافآت النهائية وصرافها بعد موافقة المساهمين في اجتماع الجمعية العامة السنوي المزمع عقده بتاريخ ٠٨ مارس ٢٠٢٦.

(ج) المدفوعات الأخرى لأعضاء مجلس الإدارة

لم تكن هناك أي مدفوعات أخرى لأعضاء مجلس الإدارة بخلاف بدل حضور الجلسات والمكافآت.

(د) الإدارة التنفيذية

دفعت الشركة لموظفيها التنفيذيين الرئيسيين مبلغًا إجماليًا قدره ٣٢٥,٥٠٠ ريال عماني، يشمل الراتب والمزايا والبدلات والمكافآت والتعويضات والتقاعد. وتعكس المخصصات المدفوعة مؤهلاتهم ودورهم ومسؤولياتهم وأدائهم.

تحسب علاوة الأداء للموظفين على أساس المعايير التالية:

(أ) في بداية العام، توضع معايير تقييم الأداء والتي تشمل ضمن معايير أخرى الأداء المالي للشركة وأهداف الصحة والسلامة والبيئة لكل موظف.

(ب) في نهاية العام، يتم تقييم الأداء والنتائج الفعلية مقابل كل معيار من هذه المعايير والأهم من ذلك تتم ملاحظة وتقدير أية مساهمة استثنائية من الموظف تؤدي إلى تحسين أداء الشركة.

(ج) بناء على النتيجة النهائية وعملية تقييم تتسم بالشفافية، يتم احتساب المكافأة وصرافها.

يتم تحديد فترة الإخطار ومكافأة نهاية الخدمة في عقد العمل العادي الذي تبرمه الشركة مع الموظف. وبصفة عامة، ينص عقد العمل على فترة إخطار تبلغ شهرًا واحدًا. وتدفع مكافأة نهاية الخدمة للموظف إذا تم إنهاء خدمته في فترة أقل من فترة الإخطار المتفق عليها.



تفاصيل عدم الالتزام من قبل الشركة

تحافظ الشركة على التزام راسخ بأعلى معايير الامتثال التنظيمي وحوكمة الشركات. ووفقًا لهذا الالتزام، تؤكد الإدارة للمساهمين التزامها الكامل والمستمر بجميع القواعد واللوائح المعمول بها.

خلال العام، تلقت شركة مسندم للطاقة قرارًا إداريًا من هيئة الخدمات المالية بتاريخ ١٨ مارس ٢٠٢٥، يتعلق ببعض أوجه القصور في فترة المجلس السابق فيما يخص ضمان إجراء بعض المعاملات مع الأطراف ذات العلاقة على أساس عادل ووفق مبدأ المعاملات بين الأطراف المستقلة وفقًا للقوانين واللوائح المعمول بها. وقد أشار القرار إلى فترة سابقة وأوضح بعض أوجه القصور في الحوكمة بما في ذلك معاملات الأطراف ذات العلاقة واستقلالية التدقيق الداخلي حيث تم تقييم بعض الممارسات مثل مشاركة مساهم رئيسي في أنشطة متعلقة بالتدقيق على أنها غير متوافقة تمامًا مع مبدأ المعاملة بين الأطراف المستقلة وفقًا للقانون التجاري العماني.

وقد تعامل مجلس الإدارة والإدارة التنفيذية مع هذه الملاحظات بأقصى درجات الجدية. ومنذ ذلك الحين، تم تنفيذ إجراءات تصحيحية شاملة لضمان أن جميع معاملات الأطراف ذات العلاقة تُجرى وفق مبدأ التعامل على أساس مستقل تمامًا وأن تعمل وحدة التدقيق الداخلي باستقلالية كاملة. وترحب الشركة بالإشراف الدقيق من هيئة الخدمات المالية الذي يعزز نزاهة أسواق رأس المال في عمان وتظل ملتزمة بمنع أي مخالفات مستقبلية بما يضمن حماية مصالح جميع أصحاب المصلحة.





وسائل التواصل مع المساهمين والمستثمرين

تواصل الشركة مع المساهمين والمستثمرين بشكل رئيسي من خلال موقع البورصة الإلكتروني وموقع الشركة الإلكتروني (www.musandampower.com) باللغتين الإنجليزية والعربية. ويتم الإفصاح عن المعلومات الجوهرية على الفور، كما يتم الإفصاح عن المعلومات المالية مثل النتائج المالية الأولية الفصلية والسنوية غير المدققة، والتقارير السنوية بما في ذلك القوائم المالية المدققة وتقارير مناقشة الإدارة والتحليل ضمن المواعيد النهائية التنظيمية.

بعد موافقة مجلس الإدارة على القوائم المالية، تنظم الإدارة جلسات نقاش مرتين في السنة إلكترونياً للمستثمرين والمحليلين والجمهور. مع الإعلان المسبق عن ذلك في بورصة مسقط. وقد تم تصميم هذه الجلسات لتعزيز الشفافية وتعزيز ثقة المستثمرين. بالإضافة إلى ذلك، فإن الإدارة التنفيذية للشركة متاحة للقاء مع المساهمين والمحليلين كلما دعت الحاجة.



بيانات أسعار السوق

(أ) مقارنة السعر الأعلى/الأقل للأسهم والأداء خلال كل شهر من عام ٢٠٢٥:

مؤشر بورصة مسقط ٣٠ (الإغلاق الشهري)	مؤشر قطاع الخدمات في سوق مسقط للأوراق المالية (الإغلاق الشهري)	السعر (بيسة للسهم الواحد)			الشهر
		الإغلاق	الأقل	الأعلى	
٤,٥٤٣,٢١	١,٦٩٢,٢٧	,٢٦٦	-	-	يناير
٤,٤٣٥,٨٦	١,٦٣٢,٨٩	,٢٦٩	,٢٦٩	,٢٦٩	فبراير
٤,٣٦٧,٠٣	١,٥٩٩,٤٩	,٢٦٤	,٢٦٤	,٢٦٤	مارس
٤,٣١٦,٢٥	١,٥٣٨,٠٢	,٢٤	,٢٤	,٢٥	أبريل
٤,٥١١,٠٤	١,٦٢٥,٠٧	,٢٥٥	,٢٥٥	,٢٥٨	مايو
٤,٥٠٠,٨٧	١,٥٩٩,٤٣	,٢٨٣	,٢٧١	,٢٨٣	يونيو
٤,٧٨٠,٩٨	١,٨٠٧,٩٣	,٣٠١	,٣	,٣٠١	يوليو
٥,٠٢٩,٨٩	١,٩٥٨,٣١	,٢٨٦	-	-	أغسطس
٥,١٨١,٦٢	٢,٠٨٠,٩٢	,٢٩٨	,٢٩٨	,٢٩٨	سبتمبر
٥,٦١٠,٣٤	٢,٢٦٨,٦٨	,٢٩٧	,٢٩٧	,٢٩٧	أكتوبر
٥,٧٠٥,٧٢	٢,٣٥٧,٧٩	,٣	,٣	,٣٠٥	نوفمبر
٥,٨٦٦,٨٠	٢,٤٠٥,١٦	,٣٣	,٣١٥	,٣٣	ديسمبر

(ب) الأداء بالمقارنة مع مؤشر بورصة مسقط:

يمثل الرسم البياني أدناه حركة سعر إغلاق السهم لعام ٢٠٢٥ مقارنة بحركة مؤشر بورصة مسقط ومؤشر قطاع الخدمات.

تقرير حوكمة الشركة (تابع)

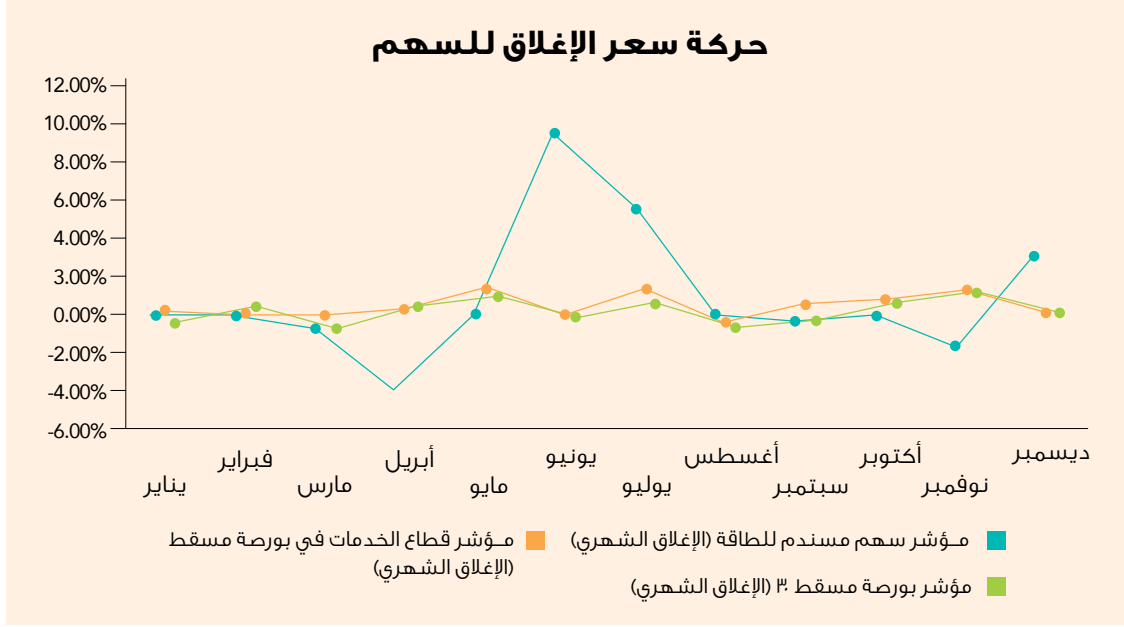

(ج) توزيع نسبة ملاك أسهم الشركة كما في ٣١ ديسمبر ٢٠٢٥

الفئة	عدد المساهمين	عدد الأسهم المملوكة	نسبة رأس المال المساهم
٥% وما يزيد	٥	٥٦,٣٦٥,٤٤٤	٨٠.١%
١% إلى ٥%	٥	٧,٥١٩,١٧٨	١٠.٧%
ما يقل عن ١%	٤٠	٦,٥٠٥,٣٧٨	٩.٢%
الإجمالي	٤٦	٧٠,٣٩٠,٠٠٠	١٠٠%

(د) ليس لدى الشركة أي شهادات إيداع دولية/شهادات إيداع أمريكية/ضمانات أو أي أدوات قابلة للتحويل إلى ٣١ ديسمبر ٢٠٢٥، وبالتالي فإن التأثير المحتمل على حقوق الملكية هو «صفر».



نبذة مهنية عن مراقب الحسابات الخارجي

كرو عُمان

تُعد 'كرو عُمان' إحدى أبرز شركات المحاسبة والاستشارات في سلطنة عُمان. وهي عضو في شبكة 'كرو العالمية' التي يعود تاريخها إلى أكثر من مئة عام، وتندرج 'كرو العالمية' ضمن أكبر عشر شبكات للمحاسبة على مستوى العالم، حيث تعمل عبر أكثر من ٧٧ مكتباً منتشرة في ١٥٠ دولة، وتضم أكثر من ٤٢,٠٠٠ موظف. ويساعد خبراء 'كرو' المنظمات متعددة الجنسيات على تقليل عوامل عدم اليقين عند قياس وإعداد التقارير الخاصة بتبعات المعاملات عبر النطاقات القضائية المتنوعة. وتقدم 'كرو' خدمات التدقيق والضمان، والاستشارات الضريبية، واستشارات الإدارة، واستشارات المخاطر، والاستشارات التجارية، وخدمات الأمن السيبراني للعديد من الشركات المساهمة العامة والعُمانية، بالإضافة إلى شركات ومجموعات خاصة مرموقة أخرى في السلطنة.



يستفيد عملاؤنا من المعرفة الواسعة في التخصصات الدقيقة، ويتمتعون بمتابعة شخصية من قبل المحترفين الذين يعملون معهم. وتتعدد قطاعات عملائنا لتشمل البنوك والجهات المالية غير المصرفية، وصناديق الاستثمار المشتركة، وشركات صرف العملات، والقطاعات الصناعية، والضيافة، والمقاولات، والتجارة، والتجزئة، والمؤسسات المهنية، وغيرها الكثير.

وتحظى 'كرو عُمان' باعتماد من هيئة سوق المال. لمزيد من المعلومات، يرجى زيارة موقعنا الرسمي على الإنترنت <https://www.crowe.com/om>.

كانت رسوم التدقيق لعام ٢٠٢٥ مبلغ ١٠,٩٠٠ ريال عماني لعملية التدقيق ديسمبر، و٥٠٠ ريال عماني لمراجعة تقرير حوكمة الشركات، و٥٠٠ ريال عماني لمراجعة التقرير المعد بطريقة (XBRL).



المعاملات مع الأطراف ذات العلاقة

تعتمد الشركة أعلى درجة من الشفافية والوضوح لمعاملات الأطراف ذات العلاقة. تخضع جميع هذه المعاملات لمراجعة لجنة التدقيق والمخاطر وموافقة مجلس الإدارة وعند الاقتضاء، من قبل المساهمين في الجمعية العمومية.

يتم إرسال تفاصيل هذه المعاملات عند الحاجة، إلى جميع المساهمين مع إشعار الدعوة لحضور اجتماع الجمعية العامة الذي يغطي تفاصيل معاملات الأطراف ذات العلاقة. كما يتم الإفصاح عن هذه المعاملات أيضًا بالتفصيل في التقرير السنوي للشركة.

تم إدراج تفاصيل معاملات الأطراف ذات العلاقة لعام ٢٠٢٥ في إيضاحات القوائم المالية. وتم إبرام جميع هذه المعاملات وفقًا للوائح التنظيمية المعمول بها في وقت إدخالها والإفصاح عنها في القوائم المالية وفقًا لمعايير المحاسبة المالية الدولية السارية. جميع المعاملات مع الأطراف ذات العلاقة لا تنطوي على أي شروط تفضيلية.



إقرار مجلس الإدارة

- لقد قبل مجلس الإدارة مسؤولية الإعداد الدقيق للحسابات والقوائم المالية، وأكد على أن القوائم المالية لسنة ٢٠٢٥ قد أعدت طبقًا لمعايير وقواعد التقارير المالية الدولية المعمول بها، كما تم التحقق منها من المدققين القانونيين للشركة.
- يقر مجلس الإدارة بالتزامه بالامتثال لميثاق حوكمة الشركات ومبادئه، وحماية مصالح أصحاب المصلحة، والحفاظ على الشفافية والمساءلة، ولا توجد انتهاكات أو انحرافات معروفة عن قانون حوكمة الشركات خلال فترة التقرير.
- استعرض مجلس الإدارة، عبر لجنة التدقيق والمخاطر، نظام الضوابط الداخلية للشركة، وتأكد من فاعلية أنظمة الرقابة الداخلية وملائمتها، بما في ذلك الإدارة المالية وعملياتها ذات الصلة وإدارة الالتزامات وإدارة المخاطر.
- تتمتع الشركة بنموذج أعمال وإطار تعاقدية قوي، كما هو مفسر في القوائم المالية. وعلى هذا النحو، يؤكد مجلس الإدارة عدم وجود مسائل جوهرية قد تؤثر على استمرار الشركة وقدرتها على مواصلة عملياتها خلال السنة المالية القادمة.

عضو مجلس الإدارة

رئيس مجلس الإدارة

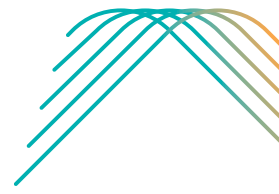

نبذة تعريفية عن أعضاء مجلس الإدارة



الاسم	الفاضل / عبد الوهاب الهنائي – رئيس مجلس الإدارة
سنة الإلتحاق بالشركة	٢٠٢٤
المؤهلات العلمية	ماجستير في القانون (٢٠١١)، كلية كينجز لندن. ماجستير في إدارة الأعمال (٢٠١٣)، جامعة ستراثكلايد.
الخبرات العملية	أكثر من ٢٠ عامًا من الخبرة في الممارسات القانونية والتنظيمية، بما في ذلك شغل منصب مدير الشؤون القانونية والتنظيمية في هيئة تنظيم الخدمات العامة حتى أوائل عام ٢٠٢١. بالإضافة إلى الخبرة القانونية، يمتلك خبرة واسعة في الأطر التنظيمية وإعادة هيكلة الشركات والإصلاحات المؤسسية. يشغل حاليًا منصب المستشار القانوني العام في شركة أوكيو.
الاسم	الفاضل / يول كيم – نائب الرئيس
سنة الإلتحاق بالشركة	٢٠٢٤
المؤهلات العلمية	ماجستير في سياسة المناخ والطاقة (٢٠٢٤)، جامعة سيجونغ. بكالوريوس في الاقتصاد (٢٠١٠)، جامعة تشونام الوطنية.
الخبرات العملية	أكثر من ١٠ سنوات من الخبرة في التجارة الدولية ومشاريع البنية الأساسية. شغل مناصب قيادية في مؤسسات عالمية رائدة، من بينها شركة «هانها كوربوريشن» وشركة (إل إكس إنترناشيونال) ويشغل حاليًا منصب المدير العام في شركة إل إكس إنترناشيونال، حيث يشرف على العمليات في مكثبي دبي ومسقط ويدعم النمو الاستراتيجي للأعمال.
الاسم	الفاضل / محمود الهاشمي
سنة الإلتحاق بالشركة	٢٠٢٥
المؤهلات العلمية	بكالوريوس علوم في الهندسة الميكانيكية، جامعة السلطان قابوس (عمان). ماجستير علوم في هندسة البترول، جامعة هيريوت-وات (المملكة المتحدة). ماجستير إدارة الأعمال، جامعة ستراثكلايد (المملكة المتحدة). كما أتم برنامج الوطني لرأساء التنفيذيين في الأكاديمية السلطانية للإدارة.
الخبرات العملية	يتمتع بخبرة تزيد عن ٢٧ عامًا في مجالات فنية وإدارية وتجارية في قطاع الطاقة و يشغل حاليًا منصب الرئيس التنفيذي بالإنيابة لشركة أوكيو للاستكشاف والإنتاج ش.م.ع. ٩٨٨٨٪، بالإضافة إلى منصبه كمدير للعمليات. انضم إلى مجموعة أوكيو منذ عام ٢٠١٠، ولديه خبرة واسعة في العمليات البرية والبحرية.

الاسم:	الفاضل / محمد القلهاتي
سنة الإلتحاق بالشركة	٢٠٢٥
المؤهلات العلمية	حاصل على درجة البكالوريوس في المالية (٢٠٠٨) من جامعة السلطان قابوس، ودبلوم الدراسات العليا في الشحن والنقل وإدارة الموانئ (٢٠٠٩) من كلية الشحن والنقل (هولندا).
الخبرات العملية	أكثر من ١٦ عامًا من الخبرة في المجالات المالية والتدقيق ومشاريع التحول. أمضى سبع سنوات في قيادة مهام التدقيق في جهاز الرقابة المالية والإدارية للدولة، وقاد مشروع وطني للحماية الاجتماعية ودمج صناديق التقاعد ضمن نظام وطني موحد. ويقود حاليًا مشروع إعادة هيكلة لمجموعة من الشركات.
الاسم:	الفاضل / محمد الهاشمي
سنة الإلتحاق بالشركة	٢٠٢٥
المؤهلات العلمية	حاصل على درجة الماجستير في المحاسبة والتمويل.
الخبرات العملية	أكثر من ٢٥ عامًا من الخبرة في القطاع العام، شغل خلالها مناصب قيادية عليا ركزت على الحوكمة المالية والرقابة الداخلية والكفاءة التشغيلية. يتمتع بخبرة واسعة في مجالات الاستثمارات ولجان التدقيق وعضوية مجالس الإدارة، مما أسهم في تعزيز الإشراف المالي وإدارة المخاطر والحوكمة المؤسسية.

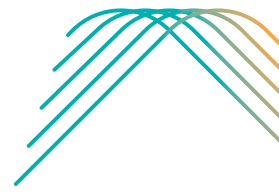

نبذة موجزة عن المسؤولين التنفيذيين الرئيسيين

تم تفويض فريق الإدارة العليا من قبل مجلس الإدارة للعمليات اليومية للشركة.

الإسم	الفاضل / مرشد العربي
المنصب	الرئيس التنفيذي
تاريخ الإلتحاق بالعمل	٢٠١٩
المؤهلات العلمية	ماجستير في تكنولوجيا هندسة البترول، جامعة كيرتن للتكنولوجيا. بكالوريوس في الهندسة (مع مرتبة الشرف) في نظم وهندسة التحكم، جامعة شيفيلد (المملكة المتحدة). شهادة وطنية عليا (HNC) في الهندسة الكهربائية/الإلكترونية، كلية ويجان وليغز للهندسة (المملكة المتحدة).
الخبرات العملية	أكثر من ٢٥ عامًا من الخبرة في قطاع النفط والغاز في مجالات الإنتاج، العمليات، إدارة الأصول، وسلامة العمليات. انضم إلى شركة PDO في عام ١٩٩٥ وتقلد عدة أدوار فنية وقيادية، بما في ذلك تحسين الإنتاج، تنفيذ المشاريع، جاهزية العمليات، وإدارة الأصول. كما أدار أصولاً رئيسية في عدة مناطق في سلطنة عمان مع التركيز على النزاهة، الصحة والسلامة والبيئة (HSE)، وإدارة سلامة العمليات.
الإسم	الفاضل / عبد الحميد الجابري
المنصب	المدير المالي
تاريخ الإلتحاق بالعمل	٢٠١٧
المؤهلات العلمية	حاصل على الزمالة في جمعية المحاسبين القانونيين المعتمدين، المملكة المتحدة. وحاصل على بكالوريوس في التجارة.
الخبرات العملية	أكثر من ٢٠ عامًا من الخبرة في القطاع الخاص في سلطنة عمان، مع خبرة في البنوك، التدقيق، الاستشارات، المحاسبة، والمالية، مع تخصص في قطاع إنتاج الطاقة والمياه. وقد شغل عدة مناصب خلال مسيرته المهنية، بما في ذلك كبير المدققين، رئيس الحسابات، ومدير المالية، مكتسبًا فهمًا شاملاً لدورة الأعمال الكاملة لعمليات إنتاج الطاقة والمياه. انضم إلى شركة مسندم لطاقة في يناير ٢٠١٧ كمدير مالي، وفي عام ٢٠١٩ تولى أيضًا دور مدير علاقات المستثمرين. خلال فترة عمله، لعب دورًا حيويًا في تأسيس عدة إدارات، تطوير السياسات والإجراءات الداخلية، دعم الانتقال المالي من مرحلة البناء إلى التشغيل، والمساهمة في نجاح طرح العام الأولي للشركة في ٢٠١٩.



الإسم:	الفاضل / سيفابراساد نانديكولا
المنصب:	المدير التقني
تاريخ الإلتحاق بالعمل	٢٠٢٠
المؤهلات العلمية	دبلوم في الهندسة الميكانيكية
الخبرات العملية	أكثر من ٢٩ عامًا من الخبرة في التبعئة والتشغيل والصيانة وإدارة العقود لمحطات الطاقة ذات المحركات الترددية المعتمدة على الوقود الثقيل، النفط الخام، الغاز، والوقود المزدوج، بقدرة تصل إلى ١٧٥ ميغاواط. شغل مناصب إدارية في السودان، جنوب أفريقيا، موزمبيق، سلطنة عمان، والهند، مكتسبًا خبرة واسعة متعددة الجنسيات. يمتلك مهارات في تشغيل محطات الطاقة، والإدارة الفنية وإدارة العقود، بالإضافة إلى بناء وتحسين العمليات والأنظمة التنظيمية لتعظيم أداء الأعمال. انضم الفاضل نانديكولا إلى شركة مسندم للطاقة كمدير فني في يناير ٢٠٢٠ و قبل ذلك شغل منصب مدير المرافق لمشروع محطة مسندم المستقلة لتوليد الطاقة حيث عمل مع شركة ورتسيلا.

الإسم	الفاضل / أسماعيل القصابي
المنصب	القائم بأعمال المدير التقني
تاريخ الإلتحاق بالعمل	٢٠١٤
المؤهلات العلمية	حاصل على بكالوريوس العلوم في الهندسة الميكانيكية بمساعدة الحاسوب وشهادة إدارة المشاريع الاحترافية.
الخبرات العملية	أكثر من ٢٤ عامًا من الخبرة في الهندسة، التشغيل، الصيانة، وإدارة المشاريع عبر قطاعات الطاقة والنفط والغاز، والأحواض الجافة، والدفاع في سلطنة عمان. بدأ مسيرته المهنية مع القوات الجوية السلطانية العمانية في عام ٢٠٠١، مكتسبًا خبرة عملية واسعة في الصيانة الميكانيكية والكهربائية، موثوقية الأصول، أنظمة الجودة، وإدارة السلامة. في عام ٢٠١١، انضم إلى شركة عمان للأحواض الجافة كرئيس قسم – إدارة المشاريع، حيث أدار مشاريع صيانة وتجديد واسعة النطاق. في عام ٢٠١٤، انضم إلى شركة النفط العمانية كمهندس مشروع / مدير موقع بالإنيابة لمشروع محطة مسندم المستقلة لطاقة ولاحقًا انتقل إلى شركة مسندم لطاقة بعد تاريخ بدء التشغيل التجاري في ٢٠١٧، حيث شغل أدوارًا قيادية وتشغيلية عليا أشرفت على عمليات المحطة، الصيانة، إدارة العقود، والامتثال التنظيمي. في نوفمبر ٢٠٢٥، تم تعيينه مديرًا فنيًا، يقود جميع الوظائف الفنية والتشغيلية والصيانة، بما في ذلك التخطيط الاستراتيجي، إدارة المخاطر، مبادرات البيئة والاجتماعية والحوكمة، والمشاريع الفنية الكبرى، حوكمة المقاولين، والتحسين المستمر للأداء التشغيلي.

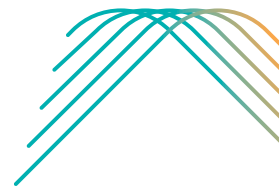

الإسم	الفاضلة / نسيبة المسكرية
المنصب	رئيسة التدقيق الداخلي
تاريخ الإلتحاق بالعمل	٢٠٢٠
المؤهلات العلمية	حاصلة على درجة البكالوريوس في إدارة الأعمال تخصص تمويل، وهي تقدم لإكمال شهادة المدقق الداخلي.
الخبرات العملية:	تمتتع الفاضلة نسيبة بأكثر من ١٥ عامًا من الخبرة في العمل في قطاع التدقيق مع شركة برايس ووترهاوس كوبرز عمان وبشكل رئيسي في قطاعي الطاقة والمياه. مع المتحدة للطاقة، صحر للطاقة، رسيل للطاقة، وشركة إس إم إن للطاقة. بالإضافة إلى ذلك، كانت جزءاً من فريق التدقيق الداخلي في مجموعة إنجي «ENGIE»، وهي شركة خدمات متعددة الجنسيات فرنسية تعمل في توليد وتوزيع الكهرباء، الانتقال الطاقوي، الغاز الطبيعي، الطاقة النووية، الطاقة المتجددة، والنفط. شغلت الفاضلة نسيبة مناصب متعددة، بما في ذلك مدققة خارجية، مستشارة مالية، ومستشارة ضريبية، وتوجت مسيرتها المهنية بتوليها منصب رئيسة التدقيق الداخلي. وقد أكسبتها خبرتها معرفة شاملة بدورة الأعمال الكاملة المتعلقة بإدارة عمليات توليد الطاقة والمياه.

الإسم	الفاضلة / نهرين الخروصية
المنصب	مديرة الدعم المؤسسي
تاريخ الإلتحاق بالعمل	٢٠٢٢
المؤهلات العلمية	حاصلة على الشهادة المهنية في تخصص أخصائي المكافآت العالمية (GRP) من وورد آت وورك WorldatWork، الولايات المتحدة الأمريكية. وهي عضو قانوني للمعهد القانوني للأفراد والتنمية (MCIPD)، المملكة المتحدة. وحاصلة على درجة البكالوريوس في الأعمال تخصص «الأعمال الإلكترونية والموارد البشرية» من جامعة كوينزلاند للتكنولوجيا بأستراليا.
الخبرات العملية:	كثير من عقدين من الخبرة في صناعة الطاقة، مع تخصص في الموارد البشرية، عمليات الموظفين، والتطوير الاستراتيجي. بدأت مسيرتها المهنية في قطاع البنوك ثم انتقلت إلى قطاع الخدمات، حيث شغلت منصب مديرة الموارد البشرية في هيئة تنظيم الخدمة العامة ولاحقاً كمديرة إدارة التغيير. لعبت دوراً رئيسياً في مشاريع الموارد البشرية، بما في ذلك مراجعة وتصميم السياسات والإجراءات، إدارة الأداء، التطوير الاستراتيجي، تصميم الهيكل التنظيمي، وتنفيذ إطار الكفاءات. انضمت السيدة نهرين إلى شركة مسندم لطاقة في عام ٢٠٢٢ كمديرة الدعم المؤسسي، حيث تشرف على الموارد البشرية، الإدارة، والمسؤولية الاجتماعية للشركات. في دورها القيادي، تطور السياسات الاستراتيجية للموارد البشرية، وتضمن توافقها مع أهداف المنظمة، وتحسن العمليات، وتعزز التعاون والكفاءة بين الإدارات، وتدير العمليات بسلاسة وتخصيص الموارد في الإدارة، وتقود مبادرات المسؤولية الاجتماعية لتعزيز المشاركة المجتمعية، وتقوية علاقات أصحاب المصلحة، وتحقيق نمو مستدام دعماً لأهداف الشركة الاستراتيجية.





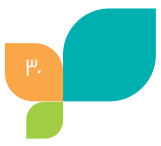

تقرير المسؤولية الاجتماعية للشركات

تقرير المسؤولية الاجتماعية للشركات

تدرك شركة مسندم للطاقة ش.م.ع.ع المسؤولية التي تقع على كاهلها كونها أحد الشركات الرئيسية في توليد الطاقة وكيان مؤسسي في سلطنة عُمان، وخاصة في محافظة مسندم. حيث تسعى الشركة من خلال مبادرات المسؤولية الاجتماعية المؤسسية ذات الهيكلية المتقنة، إلى تقديم قيمة مجتمعية وبيئية واقتصادية مستدامة للمجتمعات التي تعمل فيها، مع تركيز خاص على محافظة مسندم.

تتمحور استراتيجية المسؤولية الاجتماعية المؤسسية لشركة مسندم للطاقة حول دعم أولويات التنمية الوطنية والتعامل مع احتياجات المجتمع المحلي في مجالات الرعاية الصحية والتعليم والاستدامة البيئية والرعاية الاجتماعية والبنية التحتية العامة. تعكس هذه المبادرات التزام الشركة بالسلوك الأخلاقي والنمو الشامل ومرونة المجتمع على المدى الطويل.



أنشطة المسؤولية الاجتماعية للشركات المنفذة خلال عام ٢٠٢٥

١. المساهمة في الهيئة العُمانية للأعمال الخيرية

امتثالاً لقرار هيئة الخدمات المالية رقم ٢٠٢١/١٧٢، خصت شركة مسندم للطاقة ش.م.ع.ع نسبة ٢٠٪ من إجمالي ميزانية المسؤولية الاجتماعية لعام ٢٠٢٥، بما يعادل ٤,٠٠٠ ريال عُماني، لصالح الهيئة العُمانية للأعمال الخيرية. وقد وُجّه هذا الدعم لدعم برامج خيرية منظمة تهدف إلى مساندة الفئات المحتاجة والمستحقة في المجتمع.

ومن خلال توجيه المساهمات عبر جهة خيرية وطنية معتمدة، تضمن الشركة الشفافية والمساءلة وحسن توجيه الدعم إلى مستحقيه. وتعزز هذه المبادرة التزام الشركة بالتكافل الاجتماعي والامتثال للمتطلبات التنظيمية ومبادئ المواطنة المؤسسية المسؤولة.



٢. دعم الرعاية الصحية العامة - مستشفى بحاء

في إطار تعزيز الخدمات الصحية في محافظة مسندم، ساهمت شركة مسندم للطاقة ش.م.ع.ع بمبلغ ٦,٢٠٠ ريال عُماني لصالح مستشفى بحاء لشراء معدات طبية أساسية. وشملت الأجهزة المدعومة معدات متقدمة لعلاج الأسنان، وأجهزة الإنعاش القلبي، وأجهزة محمولة لمراقبة العلامات الحيوية، ومعدات شفط للطوارئ، وأدوات لمراقبة درجات الحرارة.

وقد ساهمت هذه المساهمة في تعزيز قدرات المستشفى في التشخيص والاستجابة للطوارئ، وتحسين كفاءة العلاج، ودعم تقديم رعاية طبية عالية الجودة للسكان المحليين. وتسهم هذه المبادرة بشكل مباشر في تحسين صحة المجتمع وتعزيز استدامة البنية التحتية الصحية العامة في المنطقة على المدى الطويل.



٣. منتدى مسندم للذكاء الاصطناعي - قطاع التعليم



قدمت شركة مسندم لطاقة مبلغ ١,٠٠٠ ريال عماني لرعاية منتدى مسندم الثاني للذكاء الاصطناعي في التعليم، الذي نُظّم تحت إشراف مديرية التربية والتعليم في محافظة مسندم. وهدف المنتدى إلى تعزيز الوعي بالذكاء الاصطناعي والتحول الرقمي والتقنيات الناشئة لدى الطلاب والمعلمين.

ومن خلال هذه المبادرة، تدعم مسندم لطاقة الابتكار في التعليم، وتشجع تبادل المعرفة، وتساهم في تطوير مهارات مستقبلية تتماشى مع أجندة

التحول الرقمي في سلطنة عمان. كما تُعزز هذه المبادرة التعاون بين القطاع الخاص والمؤسسات التعليمية.

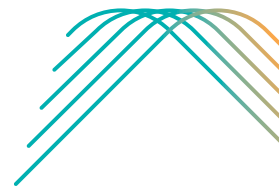

٤. تحسين قاعة مكتب والي بقاء



ساهمت شركة مسندم للطاقة ش.م.ع. بمبلغ ٥,٠٠٠ ريال عُمان في تحسين قاعة مكتب والي ولاية بقاء، وهي منشأة عامة رئيسية تُستخدم لعقد اجتماعات المجتمع، وتقديم الخدمات الحكومية، وإقامة الفعاليات الرسمية. وقد هدف المشروع إلى تحسين جودة المنشأة ووظائفها وسهولة الوصول إليها.

ومن خلال دعم هذا التحديث، تسهم الشركة في تحسين تقديم الخدمات العامة وتعزيز مشاركة المجتمع المحلي. وتعكس هذه المبادرة التزام الشركة بتطوير المؤسسات والبنية التحتية العامة المستدامة.

٥. البنية التحتية المستدامة للري - حماية البيئة

دعمًا للحفاظ على البيئة والتنمية المستدامة، ساهمت شركة مسندم للطاقة ش.م.ع. بمبلغ ٣,٨٠٠ ريال عُمان في مشروع إنشاء بنية تحتية مستدامة للري تحت إشراف الهيئة البيئية في مسندم. وشمل المشروع تركيب نظام ري بالتنقيط يعمل بالطاقة الشمسية لدعم مبادرة زراعة الأشجار.

تعزز هذه المبادرة الاستخدام الفعال للمياه، وتزيد الغطاء النباتي، وتدعم احتجاز الكربون، وتحسن جودة الهواء. كما تعزز التأثير الاجتماعي من خلال رفع مستوى الوعي البيئي وتشجيع المجتمع على المشاركة في الممارسات المستدامة. ومن منظور الحوكمة، تعكس هذه المبادرة التزام شركة مسندم للطاقة بالسلوك المؤسسي المسؤول، وامتثالها للسياسات البيئية الوطنية، ومبادئ الحوكمة البيئية والاجتماعية والمؤسسية ورؤية عمان ٢٠٤٠.





النظرة المستقبلية للمسؤولية الاجتماعية للشركة - ٢٠٢٦

تتطلع شركة مسندم للطاقة ش.م.ع إلى تعزيز أثر مبادراتها في المسؤولية الاجتماعية للشركات من خلال موائمة البرامج المستقبلية مع أهداف التنمية المستدامة للأمم المتحدة، ومبادئ الحوكمة البيئية والاجتماعية والمؤسسية، والأولويات الوطنية المنصوص عليها في رؤية عمان ٢٠٤٠. يضمن هذا النهج المتكامل أن تسهم أنشطة الشركة في المسؤولية الاجتماعية بشكل ملموس في التنويع الاقتصادي المستدام، والرفاه الاجتماعي، وحماية البيئة، وتنمية رأس المال البشري.

وستواصل الشركة دمج ممارسات الأعمال المسؤولة ضمن عملياتها، مع تعزيز الشراكات الاستراتيجية مع الجهات الحكومية والمجتمعات المحلية وغيرهم من أصحاب المصلحة في محافظة مسندم. ومن خلال مبادرات مستهدفة وقابلة للقياس وذات أثر ملموس، تظل شركة مسندم للطاقة ش.م.ع ملتزمة بدعم أهداف التنمية طويلة الأجل للسلطنة وتقديم قيمة اجتماعية واقتصادية وبيئية مستدامة للمجتمعات التي تخدمها.





تقرير مناقشات وتحليلات الإدارة



تقرير مناقشات وتحليلات الإدارة

يسر إدارة شركة مسندم للطاقة ش.م.ع. («الشركة») أن تقدم تقريرها حول هيكل أعمال الشركة، والفرص والتحديات، والأداء التشغيلي والأداء المالي، والمخاطر والمخاوف، إضافة إلى النظرة المستقبلية ومسائل أخرى تهم المساهمين.



نظرة عامة

الشركة هي أول محطة مستقلة لتوليد الكهرباء في محافظة مسندم، النشاط التجاري الأساسي للشركة هو تطوير وامتلاك وتشغيل محطة مسندم المستقلة لتوليد الطاقة («المحطة»). وتضم المحطة ١٥ محركًا مزودًا بالوقود المزدوج من طراز Wärtsilä 34DF، يعمل في المقام الأول بالغاز الطبيعي ولكنه قادر على التحويل إلى وقود الديزل إذا لزم الأمر، بطاقة متعاقدة تبلغ ١٢,٧ ميجاوات ويقع في موقع ساحلي داخل محافظة مسندم، على بعد ٥٠٠ كم تقريبًا من محافظة مسقط، وقد تم تشغيلها تجاريًا بالكامل منذ ١٧ يونيو ٢٠١٧.

تحقق الشركة حاليًا إيراداتها وفقًا لاتفاقية شراء الطاقة لمدة ١٥ عامًا التي أبرمتها مع شركة نماء لشراء الطاقة و المياه، والتي تمتلكها الحكومة بالكامل بشكل غير مباشر. إن الطاقة الناتجة من المحطة متعاقد عليها بالكامل مع شركة نماء لشراء الطاقة و المياه، وتستخدم لتلبية الطلب المتزايد على الطاقة في محافظة مسندم خلال فترة اتفاقية شراء الطاقة وما بعدها. المحطة لديها القدرة على توفير مجمل الطلب في أوقات الذروة البالغ ١٣٠ ميغاواط (حسب التوقعات العليا لدى شركة نماء لشراء الطاقة) المقدره بحلول عام ٢٠٣١، وفقًا لبيان شركة نماء لشراء الطاقة لمدة ٧ سنوات (٢٠٣١-٢٠٢٥). الغاز الطبيعي هو الوقود الرئيسي و وقود الديزل يعتبر وقود احتياطي. وقعت الشركة اتفاقية بيع الغاز الطبيعي طويلة الأجل مع شركة الغاز المتكاملة ش.م.ع.م لتأمين إمدادات الوقود كونه الوقود الأساسي خلال فترة التعاقد مع اتفاقية شراء الطاقة. وقعت الشركة عقدًا مع شركة المها لتسويق المنتجات البترولية ش.م.ع.م لتوريد الديزل كإجراء طوارئ في حالة نقص الغاز أو عدم توفره يتم توصيل ناتج المصنع بشبكة الشركة العمانية لنقل الكهرباء من خلال خط ١٣٢ كيلو فولت الذي تم بناؤه بواسطة الشركة العمانية لنقل الكهرباء وهو يخدم شبكة مسندم للطاقة. وارتسيلا، وهي شركة تابعة بنسبة ١٠٠٪ لشركة وارتسيلا ("Wärtsilä Corporation" "WMU")، وهي شركة عالمية رائدة تقوم بتصنيع وخدمات مصادر الطاقة وغيرها من المعدات في أسواق الطاقة والبحرية، هي مقاول التصميم، الشراء و البناء و مقاول التشغيل والصيانة. علاوة على ذلك، وقعت الشركة أيضًا اتفاقية صيانة طويلة الأمد مدتها ١٥ عامًا مع وارتسيلا لضمان الأداء التشغيلي الناجح على المدى الطويل للمحطة.

* اعتبارًا من ١ يناير ٢٠٢٣، أصدرت وزارة الطاقة والمعادن القرار الوزاري رقم [٢٠٢٣/١٩] (قرار نقل وزارة الطاقة) والقرار الوزاري رقم ٢٠٢٢/٢٤٨ لوزير المالية (قرار وزارة المالية)، حيث أسست وزارة المالية شركة مملوكة بالكامل للحكومة العمانية باسم شركة الغاز المتكاملة ش.م.ع.م وحددت التفويض لنقل جميع الاتفاقيات المتعلقة ببيع وشراء وتوريد ونقل الغاز والاتفاقيات ذات الصلة من وزارة الطاقة والمعادن إلى شركة الغاز المتكاملة وفقًا لقرار نقل وزارة الطاقة والمعادن.



هيكل القطاع وتطوره

في عام ٢٠٠٤، دخل «قانون القطاع» حيز التنفيذ الذي يوفر الإطار للهيكل الصناعي للكهرباء والمياه ذات الصلة في سلطنة عمان، وأدى ذلك إلى إنشاء وكالة تنظيمية مستقلة، هيئة تنظيم الخدمات العامة، وشركة مشتريات واحدة، وشركة نماء لشراء الطاقة والمياه وشركة قابضة هي شركة الكهرباء القابضة.

وتتولى شركة نماء لشراء الطاقة والمياه مسؤولية ضمان توافر طاقة كافية لإنتاج الكهرباء والمياه بأقل تكلفة لتلبية الطلبات المتزايدة في سلطنة عمان. وتقوم الشركة بتخطيط الأجيال على المدى الطويل، وتحدد المشاريع الجديدة التي سيتم تطويرها من قبل كيانات القطاع الخاص، من أجل تلبية احتياجات توليد الطاقة والمياه في سلطنة عمان.

قطاع الكهرباء والماء في سلطنة عمان مملوك جزئيًا للحكومة و مخصص جزئيًا، وتشمل محفظة شركة نماء لشراء الطاقة والمياه من القدرة على الطاقة المتعاقد عليها عقودًا طويلة الأجل.

وتتابع الشركة عن كئيب ترتيبات «السوق الفورية» لشركة نماء لشراء الطاقة والمياه لشراء الطاقة في المستقبل من منتجي الطاقة المستقلين. سوق الكهرباء الفورية في عمان يعمل بالكامل منذ ١ يناير ٢٠٢٢، ويعمل جنباً إلى جنب مع اتفاقيات شراء الطاقة طويلة الأجل القائمة. من خلال هذا السوق، تشتري شركة نماء لشراء الطاقة والمياه الكهرباء يوميا بناء على عروض تنافسية من شركات التوليد، مع تحديد الأسعار لكل فترة تداول نصف ساعة.

وعلى نفس المنوال، لم تدخر هيئة تنظيم الخدمات العامة أي جهد في تحسين إطار السوق، بعد أن وافقت على تعديلات على قواعد السوق في مارس ٢٠٢٤، ودخلت القواعد المحدثة حيز التنفيذ اعتباراً من ١ يناير ٢٠٢٥.

قامت الشركة بتقييم الإمكانات طويلة الأمد لنشر حلول الطاقة المتجددة، بما في ذلك الطاقة الشمسية الكهروضوئية وطاقة الرياح، في منطقة مسندم. استناداً إلى التكنولوجيا الحالية، وهياكل التكلفة، والخصائص الجغرافية والمناخية الفريدة لمسندم، فإن هذه الخيارات ليست قابلة لتطبيق حالياً على نطاق المرافق. واستناداً إلى هذا التقييم، أشارت شركة نماء لشراء الطاقة والمياه إلى أنه لا يتوقع تطوير مشاريع الطاقة الشمسية أو الطاقة المتجددة واسعة النطاق في مسندم على المدى القريب والمتوسط (المصدر: التقرير السنوي لمشروع الطاقة والمياه العمانية لعام ٢٠٢٤).



الفرص والتحديات

تمتلك الشركة إطاراً تعاقدياً راسخاً يضمن تدفقات نقدية مستقرة ويمكن التنبؤ بها مثل الشركات المستقلة الأخرى في عمان مع اتفاقية شراء الطاقة طويلة الأجل، مما يضمن حماية التدفق النقدي ضد الأحداث السلبية.

الإطار التعاقدى



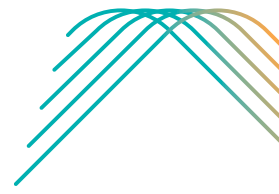

تقرير مناقشات وتحليلات الإدارة (تابع)

اتفاقية شراء الطاقة

أبرمت اتفاقية شراء الطاقة بين الشركة وشركة نماء لشراء الطاقة والمياه ش.م.ع.م في ١٣ أبريل ٢٠١٥. وتوضح اتفاقية شراء الطاقة الشروط المتفق عليها بين الشركة وشركة نماء لشراء الطاقة والمياه والتي بموجبها ستقوم شركة مسندم للطاقة بتنفيذ المشروع.

بموجب اتفاقية شراء الطاقة، تلتزم الشركة ببيع إنتاج الطاقة الكهربائية حصريًا لشركة نماء لشراء الطاقة والمياه وفي المقابل تحصل على رسوم السعة ورسوم الطاقة الكهربائية ورسوم الوجود من شركة نماء لشراء الطاقة والمياه. تم تصميم رسوم السعة لتغطية التكاليف الثابتة (بما في ذلك خدمة الدين والعائد على رأس المال)؛ تم تصميم رسوم الطاقة الكهربائية لتغطية تكاليف التشغيل المتغيرة للتوليد (باستثناء تكاليف الوقود). رسوم الوجود هي المبلغ المستحق لتعويض الشركة عن إجمالي الطلب على الوقود اللازم لإنتاج الطاقة الكهربائية التي سيتم تسليمها وفقًا لشروط اتفاقية شراء الطاقة.

مع مراعاة بعض الأحداث السلبية، وأحداث مخاطر شركة نماء لشراء الطاقة والمياه، وأحكام الإنهاء الواردة فيها، بدأت مدة اتفاقية شراء الطاقة في ٢٦ يوليو ٢٠١٥ وكان تاريخ انتهاء الصلاحية الأصلي وفقًا لاتفاقية شراء الطاقة هو ١٧ ديسمبر ٢٠٣١ (التاريخ الذي يقع بعد ١٥ عامًا من تاريخ التشغيل التجاري المحدد). نظرًا للتأخير في الاختبار من قبل الشركة العمانية لنقل الكهرباء المعروفة سابقًا باسم (شركة كهرباء المناطق الريفية)، تم تمديد انتهاء صلاحية اتفاقية شراء الطاقة إلى ٢٣ يناير ٢٠٣٢.

اتفاقية بيع الغاز الطبيعي

تم إبرام اتفاقية بيع الغاز الطبيعي بين شركة الغاز المتكاملة ش.م.ع.م والشركة في ١٢ يوليو ٢٠١٥. وهي تحدد الشروط التي بموجبها تقوم الشركة بشراء الغاز الطبيعي كمواد خام للمحطة من شركة الغاز المتكاملة. ويرتبط مصطلح بيع الغاز الطبيعي بشروط اتفاقية شراء الطاقة وبالتالي تنتهي صلاحيته في ٢٣ يناير ٢٠٣٢ (نفس تاريخ انتهاء اتفاقية شراء الطاقة). في ظروف معينة، سيتم تمديد مدة اتفاقية بيع الغاز الطبيعي تلقائيًا لتشمل أي تمديدات لمدة اتفاقية شراء الطاقة.

وفقًا لشروط اتفاقية بيع الغاز الطبيعي، ستدفع الشركة مقابل الغاز الطبيعي الذي يتم تسليمه في نقطة تسليم الغاز، والتي تغطي جميع تكاليف النقل والضرائب والجيابات والرسوم ذات الصلة. سيرتفع سعر الغاز سنويًا اعتبارًا من ١ يناير ٢٠١٦، على أن يضاعف إما بمعدل سنوي بنسبة ثلاثة في المائة أو النسبة المئوية للتغيير في متوسط مؤشر أسعار المستهلك الأمريكي للسنة التقويمية السابقة، أيهما أعلى.

اتفاقية توصيل الكهرباء

تم إبرام اتفاقية توصيل الكهرباء بين الشركة العمانية لنقل الكهرباء ش.م.ع.م والشركة. تحدد اتفاقية توصيل الكهرباء الشروط والأحكام التي وافق عليها الشركة العمانية لنقل الكهرباء و شركة مسندم للطاقة على توصيل مسندم لطاقة بنظام نقل الكهرباء.

وأصبحت اتفاقية توصيل الكهرباء سارية المفعول اعتبارًا من تاريخ تنفيذها في ١٤ مايو ٢٠١٥ وستظل سارية المفعول لمدة أولية مدتها ٢٥ عامًا («المدة الأولية») وستظل سارية المفعول بعد انتهاء المدة الأولية ما لم يقرر أي من الطرفين بإنهائها بإشعار خطي للطرف الآخر قبل اثني عشر شهرًا شريطة ألا يسري هذا الإخطار قبل انتهاء المدة الأولية.

اتفاقية حق الانتفاع

تم إبرام اتفاقية حق الانتفاع بالموقع بين وزارة الإسكان والتخطيط العمراني وشركة مسندم للطاقة في ٩ فبراير ٢٠١٥، وتسري اتفاقية حق الانتفاع المتعلقة بالموقع، وتبلغ مدتها ٢٥ عامًا تبدأ من تاريخ المصادقة عليها من قبل الحكومة، وتكون قابلة للتمديد لمدة إضافية قدرها ٢٥ عامًا بناء على رغبة شركة مسندم للطاقة، وستكون شركة مسندم للطاقة ملزمة باستخدام الموقع للعرض المبين في اتفاقية حق الانتفاع بالموقع.

اتفاقية التشغيل والصيانة

وفقًا لاتفاقية التشغيل والصيانة، ستقوم وارتسيلا مسقط بتشغيل وصيانة محطة الشركة حتى يونيو ٢٠٣٢. وتنص اتفاقية التشغيل والصيانة أنه يتعين على الشركة دفع رسوم تشغيل ثابتة.

وقد تم توقيع اتفاقية التشغيل والصيانة الأصلية في يوليو ٢٠١٥، وانتهت في ١٦ يونيو ٢٠٢٢، ثم تم تمديدتها لاحقاً لمدة ٣ + ١ + ١ سنوات، على أن يسري هذا التمديد فور انتهاء الاتفاقية الأصلية.

وخلال عام ٢٠٢٥، قامت شركة مسندم للطاقة بإجراء عملية مناقصة تنافسية شاملة، إلى جانب تقييمات فنية وتجارية لخدمات التشغيل والصيانة، وبناءً على نتائج هذه العملية، تم اختيار شركة وارنسيلا مرة أخرى باعتبارها قدمت العرض الأكثر تنافسية والمتوافق فنياً من بين المشاركين. ووفقاً لذلك، تم تمديد عقد التشغيل والصيانة لمدة سبع (٧) سنوات إضافية، اعتباراً من يونيو ٢٠٢٥ وحتى يونيو ٢٠٣٢.

اتفاقية خدمات الصيانة طويلة الأمد

تم إبرام اتفاقية الصيانة طويلة الأجل بين الشركة وشركة وارنسيلا مسقط ش س م في ٢٥ نوفمبر ٢٠١٤، وتم تعديلها في ٢٤ يونيو ٢٠١٥. وبموجب هذه الاتفاقية، تقوم شركة وارنسيلا مسقط بتنفيذ خدمات صيانة محددة، بما في ذلك توريد قطع الغيار وأعمال التعديل مثل التحديثات وغيرها.

ستنتهي اتفاقية خدمات الصيانة طويلة الأجل عند بلوغ أي من الشرطين التاليين أيهما اسبق: الذكرى السنوية الخامسة عشرة لتاريخ التشغيل التجاري أو وصول ساعات تشغيل المحرك إلى ٧٠,٠٠٠ ساعة تشغيل على وحدة الطاقة المعنية (كل وحدة محرك تبادلي وجميع المكونات المساعدة ومعدات المولد).

اتفاقية إمداد الكهرباء

أبرمت اتفاقية إمداد الكهرباء بين الشركة العمانية لنقل الكهرباء و الشركة في ٦ إبريل ٢٠١٥م.

وتحدد هذه الاتفاقية الشروط التي بموجبها تتعهد الشركة العمانية لنقل الكهرباء بتزويد الموقع بالطاقة الكهربائية لاستخدام الشركة، وتنص شروط اتفاقية إمداد الكهرباء، على أن الشركة ستلتزم بسداد تكلفة وتركيب أجهزة قياس مناسبة، ودفع «التعرفة المعتمدة» للكهرباء المستخدمة، وذلك وفقاً لما هو محدد في الاتفاقية. كما تنص الاتفاقية على حق الشركة العمانية لنقل الكهرباء في فصل التيار الكهربائي، من بين أمور أخرى، في حال عجز الشركة عن سداد المبالغ المستحقة، أو في حال تسبب تركيب أو استخدام الكهرباء في تداخل مع نظام الشركة العمانية لنقل الكهرباء، أو في حال عدم التزام الشركة بأي شرط من شروط اتفاقية توصيل الكهرباء. ويجوز لأي من الطرفين إنهاء الاتفاقية بموجب إشعار خطي مسبق مدته ثلاثون (٣٠) يوماً. ومع ذلك، فإن هذه الاتفاقية تهدف فقط إلى أن تكون مصدر إمداد احتياطي، مكملاً لمرافق توليد الطاقة الكهربائية الأخرى ومرافق توليد الطاقة في حالات الطوارئ القائمة في الموقع.

اتفاقية التسهيلات

أبرمت شركة مسندم للطاقة اتفاقيات تمويل مع بنك مسقط ش.م.ع. لتوفير قروض بلغت في مجموعها ٨٤,٢٥ مليون ريال عماني (٢١٩,٤ مليون دولار أمريكي) تقريناً والتي تخضع لشروط اتفاقية التسهيلات المؤرخة في ١ يوليو ٢٠١٥م. وقد حُدّد القرض لأجل بمدة ١٥ عامًا قابلة للتمديد لمدة ٥ سنوات بفائدة ثابتة بواقع ٤,٦٪ لأول سبع (٧) سنوات و (٣) أشهر من تاريخ السريان (تاريخ سعر الفائدة الأول).

خلال عام ٢٠٢٢، تم الانتهاء من فترة ٧ سنوات و ٣ أشهر من تاريخ السريان (تاريخ سعر الفائدة الأول). وبناءً عليه، تم تعديل معدل الفائدة إلى ٥,٢٥٪ سنوياً (معدل يساوي أقل من معدل الإيداع الثابت لمدة ٥ سنوات لو كبل التسهيلات اعتباراً من الوقت المحدد في تاريخ تحديد السعر الأول + ٢٪ سنوياً أو ٦٪) حتى التاريخ الذي يقع بعد ١٢ سنة و ٣ أشهر من تاريخ السريان. بعد ذلك، يجب أن يكون سعر الفائدة هو أعلى معدل لودائع بنك مسقط لمدة ٥ سنوات + هامش ٢٪ أو ٦٪ بحد أقصى ٦٪ حتى تاريخ الاستحقاق النهائي الأعلى.

لا تفرض اتفاقية التسهيلات تطبيق آلية استخدام فائض النقد لسداد الديون بالنسبة لسداد مبالغ التسهيلات.

عقد توريد ديزل مع شركة المها لتسويق المنتجات البترولية ش.م.ع.

وقعت الشركة عقد «توريد عند الطلب» جديد مع شركة المها لتسويق المنتجات البترولية ش.م.ع. لتوريد الديزل كإجراء احترازي في حالات نقص الغاز أو عدم توفره. وقد دخل العقد حيز التنفيذ في فبراير ٢٠٢٥، وتنتهي مدته في فبراير ٢٠٢٨، مع خيار تمديده لمدة سنتين إضافيتين.

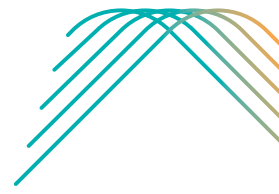

تقرير مناقشات وتحليلات الإدارة (تابع)



مناقشة الأداء التشغيلي

الصحة والسلامة

تظل الصحة والسلامة من القيم الأساسية للشركة، وهي مدمجة في جميع الأنشطة التي تشمل عمليات التشغيل والصيانة التي تنفذها وارتسيلا، والمقاولين، والمقاولين من الباطن، وذلك بما يتماشى مع الأهداف التي حددتها الإدارة العليا.

استنادًا إلى تقارير الصحة والسلامة والبيئة الشهرية والسنوية الصادرة عن وارتسيلا، فقد كان الأداء العام للصحة والسلامة والبيئة للسنة التقويمية ٢٠٢٥ قويًا للغاية، ويثبت فعالية ثقافة السلامة الاستباقية للشركة وإطار الحوكمة المعتمد لديها.

الأداء العام للصحة والسلامة والبيئة خلال عام ٢٠٢٥:

- عدم تسجيل أي إصابات وقت ضائع طوال العام.
- عدم تسجيل أي وفيات، أو حالات عمل مقيّدة، أو حوادث مركبات.
- عدم تسجيل أي حوادث بيئية خلال العام أو منذ تاريخ التشغيل التجاري

يتحققتمز الصحة والسلامة والبيئة من خلال القيادة الفاعلة، وتطبيق الأنظمة المعتمدة، ودعم الإدارة العليا، وتعزيز دور الموظفين

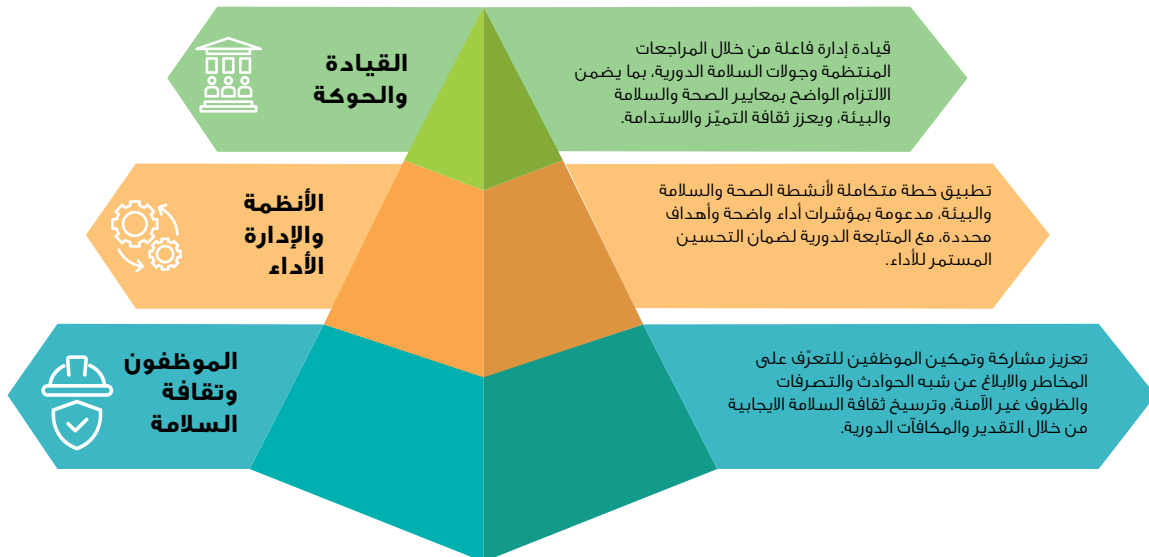

عمليات المحطة والتشغيل والصيانة تُدار عمليات التشغيل والصيانة في المحطة من قبل شركة وارتسيلا، التي تمتلك شهادات معترف بها دوليًا تشمل ISO 9001 و ISO 14001 و OHSAS 18001، مما يعزز الالتزام بتشغيل آمن وموثوق ومسؤول بيئيًا.

التدقيق والتفتيش والتدريبات

خلال عام ٢٠٢٥، نجحت الشركة في تنفيذ إجراءات التدقيق الداخلية والخارجية دون تسجيل أي ملاحظات جوهرية، مما يعكس مئاة أنظمة إدارة الصحة والسلامة والبيئة لدى الشركة. وأكد التدقيق الداخلي لشركة مسندم للطاقة، الذي أجري في فبراير ٢٠٢٥، على الالتزام الفعّال بمتطلبات الصحة والسلامة والبيئة الداخلية، مدعومًا بإجراءات تصحيحية منظمة. بالإضافة إلى ذلك، تم تنفيذ عمليتي تدقيق خارجي مستقلتين من طرف خارجي بواسطة شركة أبلوس فيلوسبي (Applus Velosi)، مما عزز الامتثال للمعايير المعمول بها في مجال الصحة والسلامة والبيئة. كما تم إجراء تفتيش للصحة والسلامة والبيئة من قبل شركة نماء لشراء الطاقة والياه (NPWP) في ديسمبر ٢٠٢٥، بما عزز الرقابة التنظيمية والمواءمة مع المتطلبات الوطنية للصحة والسلامة والبيئة. وتم تعزيز الجاهزية للطوارئ بشكل إضافي من خلال تنفيذ تمارين محاكاة للطوارئ، بما في ذلك - على سبيل المثال - مواقف الإنقاذ من الارتفاعات، والتي أظهرت تنسيقًا فعالًا، وقدرات استجابة عالية، وجاهزية جيدة للقوى العاملة.

وطوال العام، تم تنفيذ جولات سلامة منتظمة، واجتماعات للجان السلامة، وبرامج تدريب مخطط لها في مجال الصحة والسلامة والبيئة، مما ساهم في التحسين المستمر لأداء السلامة في الموقع.

ثقافة السلامة الاستباقية

تحافظ الشركة على ثقافة سلامة استباقية قوية، حيث يتم الإبلاغ رسميًا عن كل حالة شبه حادث، أو سلوك غير آمن، أو حالة غير آمنة، والتحقيق فيها، ومشاركتها عبر مختلف مستويات القوى العاملة. وقد أسهم هذا النهج المنهجي بشكل كبير في تعزيز الوعي بالمخاطر على جميع المستويات، وتعزيز ثقافة الإبلاغ عن السلامة، والمساهمة في الانخفاض المستمر للحوادث ذات الخطورة العالية. كما لعبت المشاركة المستمرة للموظفين والمقاولين في مبادرات الصحة والسلامة والبيئة دورًا رئيسيًا في ترسيخ السلوكيات الآمنة والحفاظ على الأداء القوي للسلامة في الموقع على مدار العام.

الموارد البشرية - التدريب والتطوير الوظيفي

تُعد برامج التدريب في المحطة من اختصاص شركة وارتسيلا، وتهدف بشكل أساسي إلى ضمان أداء جميع موظفي الموقع لمهامهم بأعلى مستويات الكفاءة والسلامة. وتلتزم الشركة و وارتسيلا بتمكين الكفاءات العُمانية المؤهلة لاكتساب مهارات هندسية وفنية ذات جودة أعلى، وتولي مسؤوليات أكبر في تشغيل وصيانة المحطة. ومنذ بدء التشغيل، ركزت استراتيجية الشركة وشركة وارتسيلا على تدريب وتطوير الكوادر العُمانية المؤهلة لتولي مسؤوليات إضافية تدريجيًا. ويشمل التقييم السنوي لأداء كل موظف تقييم نموه الوظيفي. كما نجحت وارتسيلا في تحديد المرشحين، لا سيما من الخريجين العُمانيين الشباب ذوي الإمكانيات العالية، لإلحاقهم ببرامج تدريب متخصصة متقدمة، إلى جانب الإرشاد المهني من الزملاء، بهدف تطوير مهاراتهم وكفاءاتهم إلى مستويات أعلى.

على مستوى المقر الرئيسي، تعتمد الشركة خطة تطوير فردية لكل موظف، بهدف تمكين الكفاءات العُمانية المؤهلة من اكتساب مهارات ذات جودة أعلى وتولي مسؤوليات أكبر، بما يساعدهم على تنفيذ مهامهم الموكلة إليهم بكفاءة. كما يشمل التقييم السنوي لأداء كل موظف تقييم نموه الوظيفي. وبلغت نسبة التعمين الإجمالية في الشركة ١٠٠٪.

صافي تصدير الطاقة ومعامل الحمل

شهد صافي تصدير الطاقة وحمل المحطة في محطة مسندم المستقلة للطاقة ارتفاعًا خلال عام ٢٠٢٥، حيث حققت المحطة حملًا أقصى بلغ ٨١ ميجاواط، وبلغ إجمالي صافي الطاقة المصدرة حوالي ٣٩٥ جيجاواط ساعة خلال العام.

وعلى الرغم من تشغيل وحدة إلى وحدتين من وحدات التوليد في محطة خصب لتوليد الكهرباء بالتوازي مع محطة مسندم المستقلة للطاقة، استمر الطلب الإجمالي على النظام في الارتفاع. وكما نوقش مع الشركة العُمانية لنقل الكهرباء، فإن هذه الزيادة في الأحمال تعود بشكل رئيسي إلى نمو الطلب من قبل المشتركين، إلى جانب ارتفاع درجات الحرارة المحيطة خلال بعض أشهر الصيف، مما ساهم بشكل إضافي في زيادة استهلاك الكهرباء.

ويُذكر أن الحمل الأقصى الإجمالي لنظام الكهرباء في مسندم بلغ حوالي ٩٩ ميجاواط بتاريخ ٢٣ يونيو ٢٠٢٥ عند الساعة ١٣:٥١، حيث بلغ نصيب محطة مسندم المستقلة للطاقة ٨١ ميجاواط، ونصيب محطة خصب ١٨ ميجاواط في ذلك الوقت.

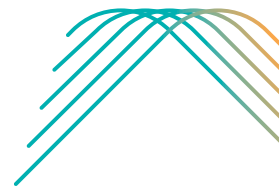

تقرير مناقشات وتحليلات الإدارة (تابع)

وطوال العام، لبّت المحطة بشكل مستمر متطلبات الأحمال من شبكة كهرباء مسندم، مع الحفاظ على استقرار العمليات التشغيلية. ويتم قياس كفاءة محطة توليد الطاقة من خلال معدل الحرارة، والذي يُعرّف بأنه كمية الطاقة الحرارية اللازمة لإنتاج وحدة واحدة من الطاقة الكهربائية. ومنذ بدء التشغيل التجاري، ظل معدل الحرارة للمحطة ضمن الحدود التشغيلية المضمونة.

صافي إنتاج المحطة (GWh)

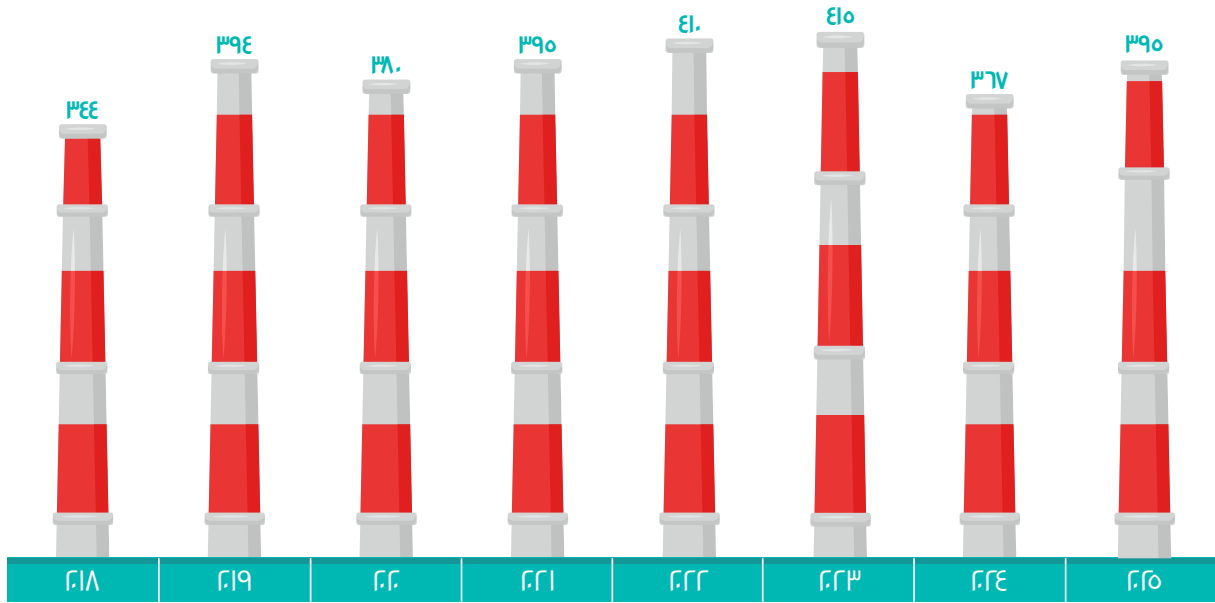

السعة الإنتاجية

تُعرّف السعة الإنتاجية للمحطة بأنها إجمالي الطاقة الكهربائية (بالميجاواط) التي يمكن للمحطة توفيرها عند توافر الظروف القياسية في الموقع. وتركّز هيكلية التعرّف المتفق عليها ضمن اتفاقية شراء الطاقة واتفاقية التشغيل والصيانة مع وارتسيلا على عنصر أساسي يتمثل في أن ربحية الشركة تعتمد بشكل رئيسي على موثوقية المحطة. وتُعرّف موثوقية المحطة بأنها قدرتها على توفير السعة الإنتاجية المعلنة وفقاً لما هو منصوص عليه في اتفاقية شراء الطاقة.

وترتبط إيرادات السعة الإنتاجية ارتباطاً وثيقاً بتوفر المحطة وموثوقيتها، إلى جانب عوامل أخرى مثل السعة الإنتاجية المتعاقد عليها وآلية الفهرسة المنصوص عليها في اتفاقية شراء الطاقة.

وقد حافظت موثوقية المحطة على مستويات جيدة وبصورة مستمرة منذ بدء التشغيل، حيث بلغت نسبة الموثوقية ٩٩,٩٪ خلال عام ٢٠٢٥. ويُعزى هذا الإنجاز المستمر إلى جهود فريق تشغيل المحطة.

الصيانة

تم تنفيذ أعمال صيانة المحطة وفقاً لإجراءات التشغيل والصيانة القياسية الموصى بها من قبل مصنّعي المعدات الأصليين. كما تم إنجاز جميع أعمال الصيانة المجدولة في مواعيدها المحددة.

تحسينات موثوقية نظام وقود الديزل

بغرض التعامل مع التحديات التي واجهت نظام وقود الديزل خلال عام ٢٠٢٣، ولتعزيز موثوقية المحطة بشكل أكبر، قامت الشركة بتنفيذ والتخطيط للمبادرات الرئيسية التالية:-

١. خزانات تخزين الديزل - الانتهاء من أعمال الصيانة الرئيسية

تم الانتهاء بنجاح من أعمال التنظيف، والفحص التفصيلي، وإعادة الطلاء الكامل لكلا خزاني تخزين الديزل في يوليو ٢٠٢٥، وذلك ضمن برنامج صيانة شاملة. وقد أسفرت هذه الأعمال عن تحقيق الفوائد الرئيسية التالية:

- تمديد كبير للعمر التشغيلي لخزانات الديزل، حيث قُدِّرَ العمر المتبقي بأكثر من ٤٠ عامًا، استنادًا إلى نتائج فحوصات معيار API 653.
- تقليل مخاطر التآكل وتحسين السلامة الهيكلية، بما يعزز موثوقية الاحتواء على المدى الطويل وحماية البيئة.
- الحد من مخاطر الشوائب والحطام المعدني، مما يساهم في حماية المعدات اللاحقة في المنظومة مثل مضخات التغذية، وأدوات التصفية، وخطوط الأنابيب المرتبطة بها.
- تحسين الاستقرار التشغيلي ومستويات السلامة، وتقليل احتمالية الانقطاعات غير المخطط لها أو الاضطرابات التشغيلية المرتبطة بالوقود.

٢. تعديلات تصميم نظام الوقود - مخطط تنفيذها في عام ٢٠٢٦

بالإضافة إلى ذلك، قامت الشركة بإسناد نطاق أعمال تعديلات تصميم نظام الوقود إلى الجهة المصنعة الأصلية للمعدات، وارتسبًا، على أن يبدأ تنفيذ هذه الأعمال خلال عام ٢٠٢٦. ومن المتوقع أن تحقق هذه التعديلات الفوائد التالية:

- تعزيز متانة وموثوقية النظام، ومعالجة الأسباب الجذرية التي تم تحديدها خلال الأحداث التشغيلية السابقة.
- تحسين أنظمة الترشيح، وإدارة الشوائب، وحماية النظام، بما يقلل من مخاطر دخول الملوثات إلى المعدات الحرجة.
- تحسين هوامش التشغيل لمضخات وقود الزيت والمعدات المساندة، بما يدعم استقرار الأداء أثناء التشغيل باستخدام الديزل.
- تقليل احتمالية الانقطاعات غير المخطط لها والاضطرابات التشغيلية، مما يعزز استقرار المحطة والشبكة الكهربائية خلال فترات استخدام الديزل.

وتوفر هذه المبادرات المنفذة والمخطط لها مجتمعًا طبقه إضافية من الطمأنينة فيما يتعلق بموثوقية وسلامة واستدامة نظام وقود الديزل على المدى الطويل، ومن المتوقع أن يتم تحقيق أثرها الكامل بحلول عام ٢٠٢٦.

مناقشة الأداء المالي

أبرز النقاط المالية

الأرقام مقدره ب (مليون ريال عُماني)	٢٠٢٥	٢٠٢٤	نسبة التغير (%)
الإيرادات	١٩,٤٣١	١٨,٤٦٦	٥,٢٣%
تكاليف التشغيل	١٢,٩١٦	١١,٨٥١	٨,٩٩%
إجمالي الربح	٦,٥١٥	٦,٦١٥	(١,٥١)
صافي النفقات التمويلية	(٢,٧٣٩)	(٢,٨٩٧)	(٥,٤٥)%
صافي الربح	٢,٣٦١	٢,٣٨٨	(١,١٣)%
صافي الربح قبل النفقات التمويلية و الضريبة	٥,٥١٢	٥,٧٦٩	(٤,٤٥)%
إجمالي الأصول	٦٨,٣٠٧	٦٨,٥٥٢	(٠,٣٦)%
رأس المال (المدفوع بالكامل)	٧,٠٣٩	٧,٠٣٩	-
حقوق المساهمين (صافي الأصول)	١٢,٥٥٢	١٢,١٣٤	٣,٤٤%
القروض لأجل	٤٨,٧٤٤	٥٠,٢٩٥	(٣,٠٨)%
المتوسط المرجح لعدد الأسهم	٧,٣٩٠	٧,٣٩٠	-
توزيعات الأرباح العادية	١,٩٤٣	١,٩٤٣	-

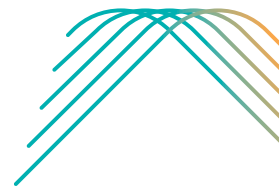

نسبة التغير (%)	٢٠٢٤	٢٠٢٥		الأرقام مقدرة بـ (مليون ريال عماني)
				المؤشرات المالية الرئيسية:
-	٪١٢,٩٣	٪١٢,١٥	١/٢	هامش صافي الربح
-	٪٣٣,٩٣	٪٣٣,٥٤	٥/٢	عائدات رأس المال (المدفوع بالكامل)
-	٪٩,٢٤	٪٨,٩٩	(٧+٦)/٣	عائدات رأس المال العامل
-	٤,١٤٥	٣,٨٨٣	٦/٧	نسبة الديون إلى رأس المال
٪٣,٦٧	٠,١٧٢	٠,١٧٨	٨/٦	صافي الأصول لكل سهم (بيسة)
٪ (١,٣٥)	٠,٠٣٤	٠,٠٣٤	٨/٢	الربح الأساسي للسهم (بيسة)
-	٢٧,٦	٢٧,٦		توزيعات أرباح السهم (بيسة)

تحليل الأرباح والخسائر

في عام ٢٠٢٥، حققت الشركة نموًا في الإيرادات بنسبة ٥,٢٣٪، مدفوعًا بتعديلات التعرف الدورية بما يتماشى مع آلية مؤشرات الأسعار، إلى جانب الارتفاع المصاحب في الطلب على الطاقة.

وقد صاحب هذا التوسع في الإيرادات ارتفاع في تكاليف التشغيل، نتيجة زيادة مصروفات التشغيل والصيانة. وكان هذا التصاعد في التكاليف نتيجة لزيادة ساعات التشغيل خلال العام مقارنة بالعام السابق، مما أدى إلى انخفاض هامش إجمالي الربح بمقدار ٠,١٠ مليون ريال عماني، أي ما يعادل انخفاضًا بنسبة ١,٥١٪ مقارنة بعام ٢٠٢٤.

بلغت تكاليف التمويل خلال عام ٢٠٢٥ مجموعه ٢,٧٣٩ مليون ريال عماني، مسجلةً انخفاضًا بنحو ٥,٥٪ مقارنة بمبلغ ٢,٨٩٧ مليون ريال عماني في عام ٢٠٢٤.

ونتيجة لذلك، انخفض الربح قبل الضريبة بمقدار ٠,٩٩ مليون ريال عماني (بنسبة ٣,٤٥٪) مقارنة بالعام السابق، ويعود ذلك بشكل رئيسي إلى الزيادة في تكاليف التشغيل والمصروفات العمومية والإدارية.

وسجلت الشركة صافي ربح قدره ٢,٣٦١ مليون ريال عماني في عام ٢٠٢٥، بانخفاض طفيف نسبته ١,١٣٪ مقارنة بصافي الربح البالغ ٢,٣٨٨ مليون ريال عماني والمسجل في عام ٢٠٢٤.

في ٣١ ديسمبر ٢٠٢٥، ارتفع سعر سهم الشركة إلى ٣٣٠ بيسة للسهم الواحد، مقارنة بـ ٢٧٦ بيسة في عام ٢٠٢٤، مما يعكس تنامي ثقة المستثمرين في أداء الشركة وأسسها المالية وأفاقها المستقبلية.

تحليل الميزانية العمومية

بلغت قيمة الأصول غير المتداولة ٦٢,٩٦٧ مليون ريال عماني كما في ٣١ ديسمبر ٢٠٢٥، مقارنة بـ ٦٤,١٩٩ مليون ريال عماني في نهاية العام السابق، ويعود هذا الانخفاض بشكل رئيسي إلى مصروفات الإهلاك المحملة خلال العام. وشمل رصيد الأصول غير المتداولة في نهاية العام أعمال رأسمالية قيد التنفيذ بقيمة ٥,٣٦ مليون ريال عماني، تتعلق بمشاريع قيد الإنشاء مثل مشروع الأمن السيبراني وتحديث نظام الوقود. وتشمل الذمم المدينة التجارية فاتورة شركة نماء لشراء الطاقة والمياه لشهر ديسمبر ٢٠٢٥، إلى جانب مطالبات في تكلفة الوقود المقدمة من شركة الغاز المتكاملة حتى ديسمبر ٢٠٢٥. وبلغ رصيد النقد وما في حكمه ٠,٤٥ مليون ريال عماني كما في ٣١ ديسمبر ٢٠٢٥، مقارنة بـ ٠,٨١٨ مليون ريال عماني في العام السابق.

وبلغت حقوق المساهمين (صافي الأصول) ١٢,٥٥٢ مليون ريال عماني كما في ٣١ ديسمبر ٢٠٢٥، مقارنة بمبلغ ١٢,١٣٤ مليون ريال عماني كما في ٣١ ديسمبر ٢٠٢٤، ويعزى ذلك بشكل رئيسي إلى ارتفاع الربحية.

وانخفض رصيد القروض لأجل (بما يشمل الأرصدة المتداولة وغير المتداولة) إلى ٤٥,٧٤٤ مليون ريال عماني، نتيجة سداد الالتزامات المجدولة وفقًا للشروط المتفق عليها في اتفاقية التسهيلات. وتحتفظ الشركة بمخصصات كافية للالتزامات إزالة الأصول، بما يمكنها من الوفاء بالتزاماتها التعاقدية ذات الصلة في نهاية العمر الإنتاجي للمحطة.

توزيعات الأرباح

تعتمد سياسة الشركة في توزيع النقد المتاح على الالتزام بالتعهدات المنصوص عليها في اتفاقية التسهيلات، والتي تشمل تكوين مخصصات كافية لسداد أقساط القروض المتوقعة ومصروفات التشغيل. وامتثالاً لسياسة الشركة ووفقاً للوائح هيئة الخدمات المالية، أعلنت الشركة ووزعت أرباحاً نقدية بإجمالي ١,٩٤٢ مليون ريال عماني خلال عام ٢٠٢٥. وشملت هذه التوزيعات أرباحاً بقيمة ٠,٩٧١ مليون ريال عماني في كل من مارس ٢٠٢٥ وسبتمبر ٢٠٢٥، بما يعادل ١٣,٨ بييسة للسهم الواحد في كل مرة، استناداً إلى القيمة الاسمية للسهم البالغة ١٠٠ بييسة.

توزيع الأرباح

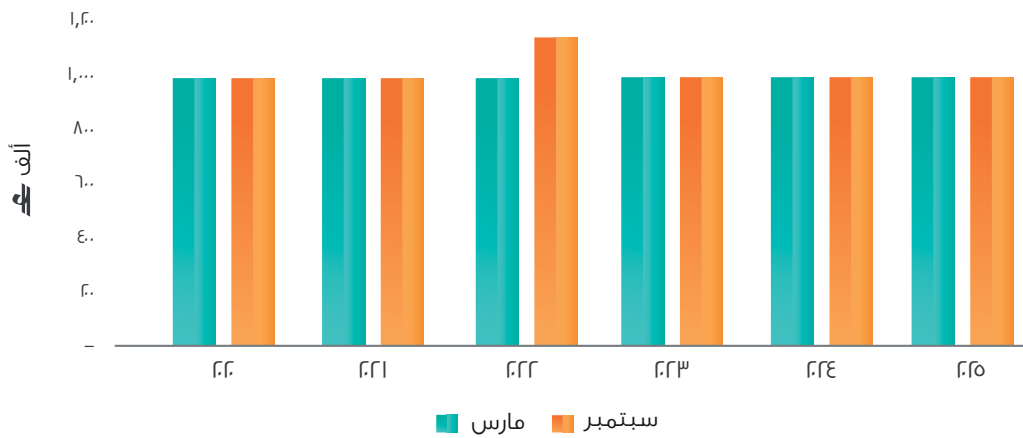

المخاطر والمخاوف

عدم جاهزية بسبب الأعطال الميكانيكية

يتمثل الخطر الرئيسي على الشركة في عدم توفر المحطة نتيجة حدوث أعطال ميكانيكية. وللد من هذا الخطر، تضمن الشركة وتراقب قيام شركة وارتيلا بتشغيل وصيانة المحطة بما يتوافق مع سياسات الشركة ومبادئها وتوجيهاتها وأفضل الممارسات المعتمدة في القطاع، ووفقاً لبرامج الصيانة التي يوصي بها مصنعو المعدات الأصليين. وبالإضافة إلى ذلك، تحتفظ الشركة بوثائق تأمين شاملة لنقل وتخفيف الأثر المالي لمثل هذه المخاطر.

عدم جاهزية بسبب تلف عرضي

تماشياً مع أفضل الممارسات المعتمدة في القطاع، تضمن الشركة وجود وثائق تأمين كافية لحماية الأعمال من أي أضرار في الممتلكات أو فقدان في الدخل قد ينشأ نتيجة الأضرار العرضية.

مدفوعات شركة نماء لشراء الطاقة والمياه

خلال العام، قامت شركة نماء لشراء الطاقة والمياه بسداد جميع الفواتير بالكامل ضمن فترة الائتمان المتفق عليها.

وفرة الغاز

تبدي الشركة تفاعلاً حيال التحديات المرتبطة بتوافر الغاز الطبيعي، وذلك مقارنةً بالمشكلات التي واجهتها حتى عام ٢٠٢٢. وقد أسهمت الجهود التعاونية مع الحكومة، والتي أثبتت فعاليتها، في الوصول إلى وضع أكثر استقراراً. وعلى وجه الخصوص، وفي نوفمبر ٢٠٢٢، قامت وزارة الطاقة والمعادن، من خلال شركة أوكيو، بترتيب إمدادات غاز «دولفين» لمعالجة نقص الغاز من محطة مسندم للغاز. ولم تسهم هذه المبادرة الاستراتيجية في معالجة التحديات الفورية فحسب، بل أدت أيضاً إلى انخفاض ملحوظ في الاعتماد على الديزل. وخلال عام ٢٠٢٥، عملت المحطة في الغالب باستخدام الغاز الطبيعي بنسبة ٩٧٪، مقابل ٣٪ باستخدام

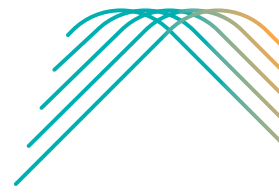

الديزل. وتتوقع الشركة استمرار هذا الاتجاه الإيجابي خلال عام ٢٠٢٦، على الرغم من الاعتماد العرضي على الديزل نتيجة أي نقص محتمل في إمدادات الغاز.

السوق الفوري

قامت شركة نماء لشراء الطاقة والمياه بتطوير سوق فوري لبيع الكهرباء بالجملة، يتم من خلاله تمكين منتجي الكهرباء من بيع الطاقة، على أن تكون شركة نماء لشراء الطاقة والمياه المشتري الوحيد. ويقتصر النطاق الجغرافي للسوق الفوري على النظام الكهربائي المترابط الرئيسي (المنطقة الشمالية من سلطنة عُمان). ولا تُعد شبكة كهرباء مسندم ضمن نطاق هذا السوق الفوري، وبناءً عليه، لا ترى الشركة أي تأثير للسوق الفوري على إيراداتها.

النظرة المستقبلية

ستتخذ إدارة الشركة جميع التدابير المعقولة والحصيفة لضمان الحفاظ على أعلى معايير الصحة والسلامة والالتزام البيئي والموثوقية والتوافر التشغيلي خلال عام ٢٠٢٦.

ولا تمارس الشركة أي أنشطة أعمال أخرى داخل سلطنة عُمان أو خارجها، كما لا تمتلك أي شركات تابعة.

الرقابة الداخلية

تُدرِك الإدارة تمامًا أهمية وجود نظام قوي للرقابة الداخلية. ويشمل نطاق عمل المدقق الداخلي تحليل مخاطر الأعمال ومراجعة أنظمة الرقابة الداخلية، وذلك تحت إشراف لجنة التدقيق وإدارة المخاطر التابعة لمجلس الإدارة. وتواصل الإدارة تقييم جميع العمليات التشغيلية، إلى جانب السياسات والإجراءات ذات الصلة، كما تقوم بتنفيذ توصيات المدقق الداخلي بهدف تعزيز بيئة الرقابة الداخلية العامة للشركة.

ويقوم المدقق الداخلي بتنفيذ جميع مهامه وفقًا لما هو منصوص عليه في ميثاق حوكمة الشركات وبمهنية عالية، ويرفع تقارير دورية إلى لجنة التدقيق وإدارة المخاطر، وذلك وفقًا لخطة التدقيق الداخلي السنوية المعتمدة.

الختام

تُقر الإدارة وتقدر ما أظهره موظفو الشركة من جدية وإلتزام، وتؤكد حرصها على تطوير مساراتهم المهنية وضمان رفاهيتهم المستمرة.







القوائم المالية
وتقرير المدقق المستقل
للسنة المنتهية
٣١ ديسمبر ٢٠٢٥

تقرير مراقب الحسابات المستقل إلى المساهمين في
لشركة مسندم للطاقة ش.م.ع. ع

تقرير عن تدقيق القوائم المالية

الرأي

قمنا بتدقيق القوائم المالية للشركة مسندم للطاقة ش.م.ع. ع (" الشركة ") ، والتي تتكون من قائمة المركز المالي كما في ٣١ ديسمبر ٢٠٢٥ ، وكل من قائمة الدخل الشامل وقائمة التغيرات في حقوق الملكية وقائمة التدفقات النقدية للسنة المنتهية في ذلك التاريخ ، والإيضاحات حول القوائم المالية بما في ذلك معلومات عن السياسات المحاسبية الهامة.

في رأينا أن القوائم المالية المرفقة تُظهر بصورة عادلة ، من جميع النواحي الجوهرية ، المركز المالي للشركة كما في ٣١ ديسمبر ٢٠٢٥ ، وأدائها المالي وتدفقاتها النقدية للسنة المنتهية في ذلك التاريخ وفقاً للمعايير المحاسبية الدولية لإعداد التقارير المالية .

أساس الرأي

لقد قمنا بتدقيقنا وفقاً للمعايير الدولية للتدقيق. وقد تم وصف مسؤولياتنا بموجب تلك المعايير بمزيد من التفصيل في فقرة "مسؤوليات المدقق عن تدقيق القوائم المالية" في تقريرنا. نحن مستقلون عن الشركة وفقاً لقواعد الأخلاقيات الدولية للمحاسبين المهنيين الصادرة عن مجلس معايير الأخلاقيات الدولية للمحاسبين (بما في ذلك معايير الاستقلال الدولية) ، إلى جانب المتطلبات الأخلاقية ذات الصلة بتدقيقنا للقوائم المالية في سلطنة عمان ، وقد أوفينا بمسؤولياتنا الأخلاقية الأخرى وفقاً لهذه المتطلبات وقواعد مجلس معايير الأخلاقيات الدولية للمحاسبين. ونعتقد أن أدلة التدقيق التي حصلنا عليها كافية ومناسبة لتوفير أساس لرأينا.

أمور التدقيق الرئيسية

إن الأمور الرئيسية التي تتعلق بالمراجعة هي تلك الأمور التي كانت ، وفقاً لتقديرنا المهني ، ذات أهمية كبيرة في مراجعتنا للقوائم المالية للفترة الحالية. وقد تم تناول هذه الأمور في سياق مراجعتنا للقوائم المالية ككل ، وفي تكوين رأينا بشأنها ، ونحن لا نقدم رأياً منفصلاً بشأن هذه الأمور.

كيف تناولت عملية التدقيق التي قمنا بها أمور التدقيق الرئيسية	أمور التدقيق الرئيسية
<p>تضمنت إجراءات التدقيق التي قمنا بها في هذا الأمر ، من بين أمور أخرى:</p> <ul style="list-style-type: none"> ● تقييم تصميم وتنفيذ اجراءات الرقابة الداخلية الرئيسية المتعلقة بتقييم الانخفاض في القيمة؛ ● إشراك خبير التقييم لدينا للمساعدة في تقييم مدى ملاءمة معدل الخصم المُطبق؛ ● تقييم مدى ملاءمة الافتراضات المطبقة على المدخلات الرئيسية مثل تقدير الدخل الثابت والمتغير في المستقبل وتكاليف التشغيل والتي تضمنت مقارنة هذه المدخلات بتقييماتنا الخاصة بناءً على معرفتنا بالعميل والصناعة بالإضافة إلى التوافق مع بيان الشركة العمانية لشراء الطاقة والمياه لمدة ٧ سنوات (٢٠٢٣-٢٠٢٩)؛ ● اختبار الدقة الرياضية لنموذج التدفقات النقدية المخصومة؛ ● إجراء تحليل الحساسية ، والذي تضمن تقييم تأثير التخفيضات المحتملة المعقولة في التدفقات النقدية المتوقعة لتقييم التأثير على الحيز المقدر حاليًا للأصول غير المالية؛ و ● تقييم مدى كفاية الإفصاحات في القوائم المالية ، بما في ذلك الإفصاحات عن الافتراضات الرئيسية والأحكام. 	<p>في ٣١ ديسمبر ٢٠٢٥ ، بلغت قيمة الأصول غير المالية للشركة ، التي تشمل العقارات والمنشآت والمعدات وحق استخدام الأصول مبلغ ٦٢,٩٦٧ مليون ريال عماني. تُعتبر هذه الأصول غير المالية والتزامات الإيجار المرتبطة بها وحدة واحدة لتوليد النقد ، وتخضع لاختبارات انخفاض القيمة نظرًا لوجود مؤشرات على ذلك. ولتحديد هذا الانخفاض ، تقوم الإدارة بإدارة مقارنة القيم الدفترية بالمبلغ القابل للاسترداد ، والذي يُحدد بناءً على القيمة الأعلى بين "القيمة قيد الاستخدام" أو "القيمة العادلة مطروحًا منها تكاليف التخلص من الأصل".</p> <p>وقد اعتبرنا اختبار انخفاض قيمة الأصول غير المالية للشركة مسألة رئيسية في عملية التدقيق ، نظرًا للتعقيد الكبير الذي ينطوي عليه وضع الافتراضات اللازمة لتقدير المبلغ القابل للاسترداد. وقد حددت الإدارة المبلغ القابل للاسترداد لوحدة توليد النقد على أنه القيمة الأعلى بين القيمة قيد الاستخدام أو القيمة العادلة مطروحًا منها تكاليف التخلص من الأصل. تم استخلاص القيمة قيد الاستخدام من نموذج التدفقات النقدية المتوقعة المخصومة ، والذي يعتمد على عدة افتراضات رئيسية ، بما في ذلك تقديرات الدخل الثابت والمتغير المستقبلي ، وتكاليف التشغيل ، ومتوسط التكلفة المرجح لرأس المال (معدل الخصم). يوضح الايضاح رقم ٥ في هذه القوائم المالية العوامل المختلفة التي تم أخذها في الاعتبار عند إجراء اختبار انخفاض قيمة الممتلكات والألات والمعدات كما في ٣١ ديسمبر ٢٠٢٥.</p>

المعلومات الأخرى الواردة في التقرير السنوي للشركة لعام ٢٠٢٥

تتحمل الإدارة مسؤولية المعلومات الأخرى. تتكون المعلومات الأخرى من التقرير السنوي وتقرير مجلس الإدارة وتقرير حوكمة الشركات وتقرير مناقشة وتحليلات الإدارة ولكنها لا تشمل القوائم المالية وتقرير مراجع الحسابات الخاص بنا عنها.

لا يغطي رأينا حول القوائم المالية المعلومات الأخرى، ونحن لا نُبدي أي شكل من أشكال الاستنتاج التأكيدي بشأنها.

وفيما يتصل بمراجعتنا للقوائم المالية، فإن مسؤوليتنا تتمثل في قراءة المعلومات الأخرى والنظر عند القيام بذلك فيما إذا كانت المعلومات الأخرى غير منسقة بشكل جوهري مع القوائم المالية أو مع المعرفة التي حصلنا عليها خلال أعمال المراجعة، أو ما إذا كانت تبدو بأية صورة أخرى أنها محرفة بشكل جوهري. وإذا خلصنا إلى وجود تحريف جوهري في هذا المعلومات الأخرى، إستنادا إلى العمل الذي قمنا بتنفيذه فإننا مطالبون بالتقرير عن تلك الحقيقة. ليس لدينا ما نقرر عنه في هذا الشأن.

مسؤوليات الإدارة والمكلفين بالحوكمة فيما يتعلق بالقوائم المالية

تتحمل الإدارة مسؤولية إعداد القوائم المالية وتقديمها بشكل عادل وفقاً للمعايير المحاسبية الدولية إعداد التقارير المالية ومتطلبات الإفصاح ذات الصلة الصادرة عن هيئة الخدمات المالية وقانون الشركات التجارية في سلطنة عمان، وكذلك الرقابة الداخلية التي تحددها الإدارة على أنها ضرورية لتمكين إعداد القوائم المالية الخالية من الأخطاء الجوهرية، سواء كانت ناجمة عن الاحتيال أو الخطأ.

عند إعداد القوائم المالية، تتحمل الإدارة مسؤولية تقييم قدرة الشركة على الاستمرار كشركة مستمرة والإفصاح، حسب الاقتضاء، عن الأمور المتعلقة بالاستمرارية واستخدام أساس الاستمرارية في المحاسبة ما لم تكن الإدارة تنوي تصفية الشركة أو وقف العمليات أو ليس لديها بديل واقعي سوى القيام بذلك.

يتحمل المكلفون بالحوكمة مسؤولية الإشراف على عملية إعداد التقارير المالية للشركة.

مسؤولية مدقق الحسابات عن تدقيق القوائم المالية

إن أهدافنا هي الحصول على تأكيد معقول حول ما إذا كانت القوائم المالية ككل خالية من الأخطاء الجوهرية، سواء كانت ناجمة عن الاحتيال أو الخطأ، وإصدار تقرير المدقق الذي يتضمن رأينا. إن التأكيد المعقول هو مستوى عالٍ من التأكيد، ولكنه ليس ضماناً بأن التدقيق الذي يتم وفقاً لمعايير التدقيق الدولية سيكتشف دائماً خطأً جوهرياً عندما يكون موجوداً. يمكن أن تنشأ الأخطاء عن الاحتيال أو الخطأ وتعتبر جوهرياً إذا كان من المعقول توقع أن تؤثر بشكل فردي أو في المجمل على القرارات الاقتصادية للمستخدمين المتخذة على أساس هذه القوائم المالية.

تقرير مراقب الحسابات المستقل إلى مساهمي
لشركة مسندم للطاقة ش.م.ع. ع

مسؤولية مدقق الحسابات عن تدقيق القوائم المالية (تابع)

كجزء من عملية التدقيق وفقاً للمعايير الدولية للتدقيق ، نقوم بممارسة الإجتهد المهني والمحافظة على تطبيق مبدأ الشك المهني خلال التدقيق ، بالإضافة إلى:

- تحديد وتقييم مخاطر الأخطاء الجوهرية في القوائم المالية ، سواء كانت ناشئة عن إحتيال أو خطأ ، وكذلك تصميم وتنفيذ إجراءات تدقيق مستجيبة لتلك المخاطر ، والحصول على أدلة تدقيق كافية وملائمة لتوفر أساساً لرأينا. إن خطر عدم اكتشاف الإخطاء الجوهرية الناتجة عن إحتيال أعلى من الخطر الناتج عن الخطأ، حيث أن الإحتيال قد يشتمل على التواطؤ ، التزوير ، الحذف المتعمد ، سوء التمثيل أو تجاوز للرقابة الداخلية.
 - الحصول على فهم للرقابة الداخلية ذات الصلة بالتدقيق لغايات تصميم إجراءات تدقيق مناسبة حسب الظروف ، ولكن ليس لغرض إبداء رأي حول فعالية الرقابة الداخلية للشركة.
 - تقييم ملائمة السياسات المحاسبية المتبعة ومدى معقولية التقديرات المحاسبية والإيضاحات ذات العلاقة المعدة من قبل الإدارة.
 - الإستنتاج حول ملائمة استخدام مجلس الإدارة لأساس الإستمرارية المحاسبي ، و بناءً على أدلة التدقيق التي تم الحصول عليها، فيما إذا كان هنالك وجود لعدم تيقن جوهري يتعلق بأحداث أو ظروف يمكن أن تثير شكاً جوهرياً حول قدرة الشركة على الإستمرار كمنشأة مستمرة. إذا استنتجنا عدم وجود تيقن جوهري ، فإننا مطالبون أن نلفت الإنتباه في تقرير تدقيقنا إلى الإيضاحات ذات العلاقة في القوائم المالية ، وإذا كان الإفصاح عن هذه المعلومات غير ملائم ، فسنبذل رأينا. إن استنتاجاتنا تعتمد على أدلة التدقيق التي تم الحصول عليها حتى تاريخ تقرير تدقيقنا. ومع ذلك، فإنه من الممكن أن تتسبب أحداث أو ظروف مستقبلية في توقف الشركة عن الإستمرار كمنشأة مستمرة.
 - تقييم العرض العام والشكل والمحتوى للقوائم المالية بما فيها الإفصاحات وفيما إذا كانت القوائم المالية تمثل المعاملات والأحداث بشكل يحقق العرض العادل.
- نقوم بالتواصل مع الإدارة بخصوص الأمور التي تمثل ، ضمن أمور أخرى ، نطاق وتوقيت التدقيق المخطط له وملاحظات التدقيق الهامة ، بما في ذلك أية نقاط ضعف هامة في الرقابة الداخلية التي تم تحديدها خلال تدقيقنا.
- كما نقدم للمسؤولين عن الحوكمة بياناً بأننا امتثلنا للمتطلبات الأخلاقية ذات الصلة فيما يتعلق بالاستقلال ، ونبلغهم بجميع العلاقات وغيرها من الأمور التي قد يُعتقد بشكل معقول أنها تؤثر على استقلاليتنا ، وحيثما ينطبق ذلك ، الإجراءات المتخذة للقضاء على التهديدات أو الضمانات المطبقة.
- من الأمور التي تم التواصل بشأنها مع المسؤولين عن الحوكمة ، نحدد تلك الأمور التي كانت الأكثر أهمية في مراجعة القوائم المالية للفترة الحالية وبالتالي فهي أمور المراجعة الرئيسية. نصف هذه الأمور في تقرير مراجع الحسابات الخاص بنا ما لم يمنع القانون أو اللوائح الإفصاح العام عن الأمر أو عندما نحدد في ظروف نادرة للغاية أنه لا ينبغي التواصل بشأن أمر ما في تقريرنا لأن العواقب السلبية المترتبة على القيام بذلك من المتوقع بشكل معقول أن تفوق الفوائد العامة المترتبة على مثل هذا التواصل.

تقرير مراقب الحسابات المستقل إلى مساهمي
لشركة مسندم للطاقة ش.م.ع. ع

تقرير عن المتطلبات القانونية والتنظيمية الأخرى

في رأينا أن القوائم المالية للشركة للسنة المنتهية في ٣١ ديسمبر ٢٠٢٥ تتوافق ، من جميع النواحي الجوهرية ، مع متطلبات الإفصاح ذات الصلة بقانون الشركات التجارية في سلطنة عمان ، ومتطلبات الإفصاح لشركات المساهمة العامة الصادرة عن هيئة الخدمات المالية.

الشريك المسؤول عن التدقيق الذي نتج عنه تقرير المراجع المستقل هذا هو كارل جاكسون.

كروماك والغزالي ش.م.م



كارل جاكسون
الشريك المسئول



مسقط - سلطنة عمان
٨ فبراير ٢٠٢٦

قائمة الدخل الشامل للسنة المنتهية في ٣١ ديسمبر ٢٠٢٥

للسنة المنتهية	للسنة المنتهية	إيضاح	
في ٣١ ديسمبر ٢٠٢٥	في ٣١ ديسمبر ٢٠٢٤		
ألف -	ألف -		الإيرادات
١٨,٤٦٦	١٩,٤٣١	١٥	
(١١,٨٥١)	(١٢,٩١٦)	١٦	تكاليف التشغيل
٦,٦١٥	٦,٥١٥		اجمالي الربح
(٨٤٦)	(١,٠٠٣)	١٧	المصروفات العمومية والإدارية
(٢,٨٩٧)	(٢,٧٣٩)	١٨	تكاليف التمويل
٢,٨٧٢	٢,٧٧٣		الربح قبل الضريبة
(٤٨٤)	(٤١٢)	(٢٠أ)	مصروف الضريبة
٢,٣٨٨	٢,٣٦١		الربح وإجمالي الإيرادات الشاملة للسنة
٠,٠٣٤	٠,٠٣٤	٢٣	الأرباح الأساسية والمخفضة للسهم الواحد للسنة

الإيضاحات على الصفحات من ٦١ إلى ٩٢ تمثل جزءاً من هذه القوائم المالية.

قائمة التغيرات في حقوق المساهمين للسنة المنتهية في ٣١ ديسمبر ٢٠٢٥

المجموع ألف عـ	أرباح محتجزة ألف عـ	الإحتياطي القانوني ألف عـ	رأس المال ألف عـ	
١١,٦٨٩	٢,٩٤١	١,٧٠٩	٧,٠٣٩	في ١ يناير ٢٠٢٤
٢,٣٨٨	٢,٣٨٨	-	-	الربح وإجمالي الإيرادات الشاملة للسنة
-	(٢٣٨)	٢٣٨	-	تحويل إلى الإحتياطي القانوني (إيضاح ١٠)
(١,٩٤٣)	(١,٩٤٣)	-	-	توزيعات أرباح مدفوعة (إيضاح ٢٧)
١٢,١٣٤	٣,١٤٨	١,٩٤٧	٧,٠٣٩	في ٣١ ديسمبر ٢٠٢٤
١٢,١٣٤	٣,١٤٨	١,٩٤٧	٧,٠٣٩	في ١ يناير ٢٠٢٥
٢,٣٦١	٢,٣٦١	-	-	الربح وإجمالي الإيرادات الشاملة للسنة
-	(٢٣٦)	٢٣٦	-	تحويل إلى الإحتياطي القانوني (إيضاح ١٠)
(١,٩٤٣)	(١,٩٤٣)	-	-	توزيعات أرباح مدفوعة (إيضاح ٢٧)
١٢,٥٥٢	٣,٣٣٠	٢,١٨٣	٧,٠٣٩	في ٣١ ديسمبر ٢٠٢٥

الإيضاحات على الصفحات من ٦١ إلى ٩٢ تمثل جزءاً من هذه القوائم المالية.

قائمة التدفقات النقدية للسنة المنتهية في ٣١ ديسمبر ٢٠٢٥

للسنة المنتهية في ٣١ ديسمبر ٢٠٢٤	للسنة المنتهية في ٣١ ديسمبر ٢٠٢٥	إيضاح
ألف عـ	ألف عـ	
٢,٨٧٢	٢,٧٧٣	
٢,٨٩٠	٢,٧٣٢	١٨
١٥	١٥	٦
٢	٢	
٧	٧	
٢,٠٠٩	٢,٠٠٧	٥
٧,٧٩٥	٧,٥٣٦	
١,١٢٥	(١,٤٧٩)	
(٨)	(٩٩)	
٢٢٧	٦,٣	
٩,١٣٩	٦,٥٦١	
(١,٦)	(٧٧٥)	٥
(١,٦)	(٧٧٥)	
٤,٠٠٠	٦,٠٠٠	(ب) ١١
(٤,٥٠٠)	(٤,٠٠٠)	
(٣,٤٥٨)	(٣,٦٢١)	
(١٠)	(١٠)	
(١,٩٤٣)	(١,٩٤٣)	٢٧
(٢,٨١٢)	(٢,٦٢٥)	
(٨,٧٢٣)	(٦,١٩٩)	
٣١٠	(٤١٣)	
٥٠٨	٨١٨	
٨١٨	٤٠٥	٨

الإيضاحات على الصفحات من ٦١ إلى ٩٢ تمثل جزءاً من هذه القوائم المالية.

١. طبيعة العمليات

شركة مسندم للطاقة ش.م.ع.ع («الشركة») تعمل بشكل أساسي في تصميم وإنشاء وتملك وتمويل وتشغيل وصيانة محطة طاقة تعمل بالوقود المزدوج («المحطة») باستخدام الغاز الطبيعي كوقود أساسي ووقود الديزل كوقود بديل بسعة ١٢٠ ميغاوات («المشروع») وتقع في ولاية بحاء بمحافظة مسندم - سلطنة عمان. تبيع الشركة الطاقة الكهربائية المولدة إلى الشركة العمانية لشراء الطاقة والمياه ش.م.ع.ع. بدأت الشركة عملياتها التجارية في ١٧ يونيو ٢٠١٧.

٢. معلومات عامة

تم تأسيس وتسجيل الشركة كشركة مساهمة مغلقة في سلطنة عُمان بتاريخ ١٨ نوفمبر ٢٠١٤. وافق المساهمون في اجتماع الجمعية العامة غير العادية للشركة الذي عقد في ٢٨ مايو ٢٠١٩ على تحويل الشركة من شركة مساهمة مغلقة (ش.م.ع.م) إلى شركة مساهمة عامة (ش.م.ع.ع) من خلال طرح أسهمها للإكتتاب العام. أدرجت الشركة في بورصة مسقط للأوراق المالية في ٥ ديسمبر ٢٠١٩ وأصبحت بالتالي شركة مساهمة عامة.

عنوان المكتب المسجل للشركة هو ص.ب ٢٢٨ ، الرمز البريدي ١٣٤، مسقط - سلطنة عمان.

إتفاقيات هامة:

أبرمت الشركة الاتفاقيات الهامة التالية:

- عقد الهندسة والشراء والإنشاء مع شركة وارنسيلا مسقط ش.م.م («مقاول الهندسة والتوريد والبناء») لتنفيذ وإستكمال جميع أعمال التصميم والهندسة والشراء والإنشاء المتعلقة بمحطة توليد الطاقة وتنفيذ المشروع.
- إتفاقية خدمات طويلة الأجل مع شركة وارنسيلا مسقط ش.م.م.
- إتفاقية خدمات طويلة الأجل مع مقاول الهندسة والتوريد والبناء في ٢٥ نوفمبر ٢٠١٤ وتم تعديلها في ٢٤ يونيو ٢٠١٥. ستنتهي إتفاقية الخدمات طويلة الأجل عند مرور ١٥ سنة على تاريخ بدء التشغيل أو بلوغ ٧٠٠٠٠ ساعة تشغيل للمحرك أيهما أسبق.
- إتفاقية شراء الطاقة مع الشركة العمانية لشراء الطاقة والمياه ش.م.ع.م لبيع الكهرباء التي تنتجها المحطة سارية المفعول من ١٣ أبريل ٢٠١٥ إلى ٢٣ يناير ٢٠٣٢.
- إتفاقية بيع غاز طبيعي مع شركة الغاز المتكاملة ش.م.ع.م لتوريد وشراء الغاز الطبيعي اللازم للمحطة سارية المفعول من ١٢ يوليو ٢٠١٥ إلى ٢٣ يناير ٢٠٣٢.
- إتفاقية تشغيل وصيانة مع مقاول الهندسة والتوريد والبناء لتشغيل وصيانة المحطة ، تنتهي الإتفاقية في ١٦ يونيو ٢٠٣٢.
- إتفاقية شراء ديزل مع شركة المها لتسويق المنتجات البترولية ش.م.ع.ع. ينتهي العقد في ١٠ فبراير ٢٠٢٨ + سنتين.
- إتفاقية توصيل كهرباء مع الشركة العمانية لنقل الكهرباء ش.م.ع.م لتفريغ الكهرباء المولدة من المحطة.
- إتفاقية حق إنتفاع مع وزارة الإسكان والتخطيط العمراني للإنتفاع بموقع المشروع والمناطق المؤقتة ومنطقة المحطة الفرعية التابعة للشركة العمانية لنقل الكهرباء ش.م.ع.م ، وتبلغ مدة إتفاقية حق الانتفاع ٢٥ عامًا اعتبارًا من ٩ فبراير ٢٠١٥، مع إمكانية تمديدتها لمدة ٢٥ عامًا أخرى حسب اختيار الشركة.
- إتفاقية قرض ممتاز مع بنك مسقط ش.م.ع.ع. باعتبارها البنك الرئيسي لتمويل تكاليف المشروع ، وتم تحديد تاريخ الاستحقاق النهائي للقرض بموجب تسهيلات TSF في ١٧ ديسمبر ٢٠٣١.

* اعتبارًا من ١ يناير ٢٠٢٣ ، وبموجب القرار الوزاري رقم ٢٠٢٣/١٩ الصادر عن وزارة الطاقة والمعادن (قرار نقل وزارة الطاقة والمعادن) والقرار الوزاري رقم ٢٠٢٢/٢٤٨ الصادر عن وزير المالية (قرار وزارة المالية). أنشأت وزارة المالية شركة مملوكة بالكامل للحكومة العمانية باسم شركة الغاز المتكاملة ش.م.ع.م. والزمتم بنقل جميع الاتفاقيات المتعلقة ببيع وشراء وتوريد ونقل الغاز والاتفاقيات ذات الصلة من وزارة الطاقة والمعادن («الوزارة») إلى شركة الغاز المتكاملة وفقًا لقرار نقل الوزارة.

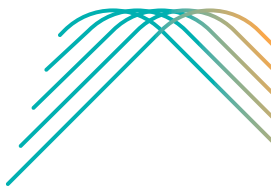

٣. أسس إعداد واعتماد المعايير المحاسبية الدولية لإعداد التقارير المالية الجديدة والمعدلة

بيان الالتزام

تم إعداد القوائم المالية وفقًا لمعايير المحاسبة الدولية الصادرة عن مجلس معايير المحاسبة الدولية ، والتفسيرات الصادرة عن لجنة تفسيرات المعايير الدولية لإعداد التقارير المالية التابعة لمجلس معايير المحاسبة الدولية ، ومتطلبات الإفصاح الصادرة عن هيئة الخدمات المالية والأحكام المعمول بها في قانون الشركات التجارية لسلطنة عمان. تم إعداد هذه القوائم المالية وفقًا لمبدأ التكلفة التاريخية المعدل بإعادة تقييم الأصول المالية والالتزامات المالية بالقيمة العادلة. إن وجدت ، من خلال قائمة الدخل الشامل.

يتطلب إعداد القوائم المالية من الإدارة إجراء تقديرات وافتراضات تؤثر على المبالغ المبلغ عنها للأصول والالتزامات ، والإفصاح عن الالتزامات الطارئة في تاريخ القوائم المالية والمبالغ المبلغ عنها للإيرادات والمصروفات خلال فترة إعداد التقارير. كما يتطلب الأمر من الإدارة ممارسة حكمها في عملية تطبيق السياسات المحاسبية للشركة. يتم الإفصاح عن المجالات التي تنطوي على درجة عالية من الحكم أو التعقيد أو المجالات التي تكون فيها الافتراضات والتقديرات مهمة لهذه القوائم المالية في الإيضاح ٤،٢١.

العملة الوظيفية و عملة العرض المستخدمة

تم عرض القوائم المالية للشركة بالريال العماني (ر.ع.) ، والذي يعتبر أيضًا العملة الوظيفية للشركة. كل المبالغ مقربة الي الريال العماني ما لم يذكر خلاف ذلك

المعايير والتعديلات والتفسيرات الجديدة للمعايير المحاسبية الدولية لإعداد التقارير المالية الحالية والتي تسري اعتبارًا من ١ يناير ٢٠٢٥

إن السياسات المحاسبية المتبعة تتفق مع تلك الواردة في القوائم المالية السنوية للسنة المنتهية في ٣١ ديسمبر ٢٠٢٤. ومع ذلك ، أصبحت المعايير والتعديلات على المعايير والتفسيرات الجديدة التالية سارية المفعول لأول مرة بالنسبة لفترات إعداد التقارير التي تبدأ في أو بعد ١ يناير ٢٠٢٥.

• عدم قابلية الصرف (تعديلات على المعيار المحاسبي الدولي ٢١)

تُقدّم هذه التعديلات إطارًا موحدًا لتقييم قابلية صرف عملة ما مقابل عملة أخرى. وفي حال عدم قابلية الصرف، تُحدّد التعديلات كيفية تحديد سعر الصرف المُستخدم، وتُضيف متطلبات إفصاح إضافية لتمكين مُستخدمي القوائم المالية من فهم آثار أي عدم قابلية صرف. كما أُجريت تعديلات لاحقة على المعيار الدولي لإعداد التقارير المالية ١ (التبني الأول للمعايير الدولية لإعداد التقارير المالية).

لم يكن لتطبيق هذه التعديلات أثر جوهري على الوضع المالي للشركة أو أدائها المالي أو تدفقاتها النقدية.



٣. أسس إعداد واعتماد المعايير المحاسبية الدولية لإعداد التقارير المالية الجديدة والمعدلة (تابع)

المعايير والتعديلات والتفسيرات على المعايير الدولية لإعداد التقارير المالية الحالية التي لم تصبح سارية المفعول بعد عند اعتماد هذه القوائم المالية، كانت معايير المحاسبة الدولية التالية، وتعديلاتها، وتفسيراتها، قد صدرت ولكنها لم تدخل حيز التنفيذ بعد. ووفقاً لمعيار المحاسبة الدولي رقم ٨ (السياسات المحاسبية، والتغييرات في التقديرات المحاسبية، والأخطاء)، تفصح الشركة عن المعلومات ذات الصلة بتقييم الآثار المستقبلية المحتملة لتطبيق هذه المتطلبات عند دخولها حيز التنفيذ.

المعايير / التعديلات على المعايير تاريخ التنفيذ

١ يناير ٢٠٢٦	التحسينات السنوية لمعايير المحاسبة الدولية لإعداد التقارير المالية - المجلد ١١، ١ يناير ٢٠٢٦ (توضيحات وتصحيحات في عدة معايير، بما في ذلك المعيار الدولي لإعداد التقارير المالية رقم ١)، ٧، ٩، ١٠) ومعيار المحاسبة الدولي رقم ٧
١ يناير ٢٠٢٦	تعديلات على المعيار الدولي لإعداد التقارير المالية ٩ والمعيار الدولي لإعداد التقارير المالية ٧ فيما يتعلق بتصنيف وقياس الأدوات المالية
١ يناير ٢٠٢٦	تعديلات على المعيار الدولي لإعداد التقارير المالية ٩ والمعيار الدولي لإعداد التقارير المالية ٧ فيما يتعلق بالعقود المشار إليها
١ يناير ٢٠٢٧	المعيار الدولي لإعداد التقارير المالية رقم ١٨: العرض والإفصاحات في القوائم المالية (معيار الجديد) والتعديلات اللاحقة للمعايير الأخرى ذات الصلة
١ يناير ٢٠٢٧	المعيار الدولي لإعداد التقارير المالية ١٩: الشركات التابعة غير الخاضعة للمساءلة العامة: الإفصاحات، ١ يناير ٢٠٢٧ (معيار الجديد)

تري إدارة الشركة أن اعتماد المعايير الجديدة المذكورة أعلاه، ولا سيما المعيار الدولي لإعداد التقارير المالية رقم ١٨، والتعديلات المُدخلة على المعايير الحالية، قد يؤثر على عرض المبالغ والإفصاحات في القوائم المالية للفترات المستقبلية التي سيتم فيها اعتماد هذه المعايير أو التعديلات. وستواصل الشركة تقييم هذا التأثير قبل تطبيقها لأول مرة.

وتماشياً مع توقعات الإفصاح المتطورة في المعايير الدولية لإعداد التقارير المالية، ولا سيما تلك المتعلقة بالإفصاحات الناشئة المرتبطة بحالات عدم اليقين، والتي شجعت عليها الأمثلة التوضيحية الصادرة عن مجلس معايير المحاسبة الدولية (نوفمبر ٢٠٢٥)، تواصل الشركة/المجموعة تعزيز الإبلاغ عن حالات عدم اليقين في القوائم المالية، بما في ذلك المخاطر المتعلقة بالمناخ، حيثما كانت جوهرية.

٤. معلومات عن السياسات المحاسبية العامة

تُبين أدناه السياسات المحاسبية الرئيسية المُطبَّقة في إعداد القوائم المالية. وقد طُبقت هذه السياسات المحاسبية باستمرار على جميع الفترات المعروضة، ما لم يُذكر خلاف ذلك.

٤-١ افتراض مبدأ الإستمرارية

لدى الإدارة ، في وقت الموافقة على القوائم المالية ، توقع معقول بأن الشركة لديها الموارد الكافية للإستمرار في التشغيل في المستقبل المنظور. وبالتالي ، استمروا في اعتماد مبدأ الإستمرارية المحاسبي في إعداد القوائم المالية للشركة.

٤. معلومات عن السياسات المحاسبية الهامة (تابع)

٢-٤ المعاملات والرصيد بالعملة الأجنبية

يتم تحويل المعاملات بالعملة الأجنبية إلى العملة الوظيفية للشركة ، باستخدام أسعار الصرف السائدة في تواريخ المعاملات (سعر الصرف الفوري). يتم الاعتراف بأرباح وخسائر صرف العملات الأجنبية الناتجة عن تسوية مثل هذه المعاملات ومن إعادة قياس البنود النقدية في قائمة المركز المالي بأسعار الصرف في نهاية السنة في قائمة الربح أو الخسارة والدخل الشامل الآخر ضمن «الدخل الأخرى» مصروفات أخرى .»

في القوائم المالية للشركة ، تمت ترجمة جميع بنود ومعاملات الشركة بعملة معروضة بخلاف الريال العماني (عملة عرض الشركة) إلى عملة العرض. تمت ترجمة الأصول والالتزامات إلى الريال العماني بسعر الإقفال في تاريخ التقرير. تمت ترجمة الإيرادات والمصروفات إلى عملة عرض الشركة بمتوسط الأسعار خلال فترة التقرير.

لا يتم إعادة ترجمة البنود غير النقدية في نهاية السنة. يتم قياسها بالتكلفة التاريخية (مترجمة باستخدام أسعار الصرف في تاريخ المعاملة) ، باستثناء البنود غير النقدية المقاسة بالقيمة العادلة والتي يتم تحويلها باستخدام أسعار الصرف في التاريخ الذي تم فيه تحديد القيمة العادلة.

٣-٤ الممتلكات والآلات والمعدات

يتم الاعتراف بالممتلكات والمصانع والمعدات في البداية بتكلفة الاستحواذ ، بما في ذلك أي تكلفة تعزى مباشرة إلى جلب الأصول إلى الموقع والحالة اللازمة لتكون قادرة على العمل بالطريقة التي تقصدها الشركة. تتضمن تكلفة الأصول التي تم إنشاؤها ذاتياً تكلفة المواد والعمالة المباشرة وأي تكاليف أخرى تعزى مباشرة إلى جلب الأصول إلى حالة عمل للاستخدام المقصود منها. وتكاليف تفكيك وإزالة العناصر واستعادة الموقع الذي توجد فيه وتكاليف الاقتراض الرأسمالية. يتم قياس الممتلكات والمصانع والمعدات لاحقاً باستخدام نموذج التكلفة. التكلفة مطروحاً منها الاستهلاك المتراكم وخسائر انخفاض القيمة.

يتم احتساب الاستهلاك على أساس ثابت على مدى العمر الإنتاجي المقدر للفئات الرئيسية من الأصول القابلة للاستهلاك على النحو التالي:

الآت وماكينات	٤. سنة
مبنى وأعمال مدنية	٤. سنة
أثاث وتركيبات	٣ سنوات
أجهزة حاسب آلي ومعدات مكاتب	٣ سنوات
مركبات	٣ سنوات

تم الكشف عن الأعمار الإنتاجية الرئيسية التي تطبقها الشركة في الايضاح رقم ٥.

يتعيّن إدراج قطع الغيار الرأسمالية بالقيمة الدفترية للبند المتأثر للممتلكات والآلات والمعدات عندما يتم استخدامها. يتم استبعاد القيمة الدفترية للبند المُستبدل عندما يكون من غير العملي تحديد القيمة الدفترية للجزء المُستبدل. يمكن استخدام تكلفة قطع الغيار الرأسمالية كمؤشر على تكلفة الجزء المستبدل عند حيازته.

تتم رسملة المصروفات المتكبدة لاستبدال أحد مكونات بنود الممتلكات والآلات والمعدات إذا كان محتملاً تدفق منافع إقتصادية مضمنة في ذلك الجزء إلى الشركة ، ويمكن قياس تكلفته بصورة موثوق منها ويتم شطب القيمة الدفترية لذلك المكوّن المستبدل. تتم رسملة المصروفات اللاحقة الأخرى فقط عندما تزيد من المنافع الاقتصادية المستقبلية للبند المتعلق بالممتلكات والآلات والمعدات. يتم الإقرار بجميع المصروفات الأخرى عند تكبدها في قائمة الأرباح أو الخسائر. عند إجراء كل عملية من عمليات الفحص الأساسية، يتم إدراج تكلفتها في القيمة الدفترية للممتلكات والآلات والمعدات التي تم استبدالها إذا استوفيت معايير الإقرار ويتم شطب القيمة الدفترية لذلك المكوّن المستبدل في الأرباح أو الخسائر والإيرادات الشاملة الأخرى.

٤. معلومات عن السياسات المحاسبية الهامة (تابع)

٣-٤ الممتلكات والآلات والمعدات (تابع)

يتم استبعاد أي بند من بنود الممتلكات والآلات والمعدات عند التخلص منه أو عندما لا يتوقع أن يحقق منافع اقتصادية مستقبلية من استخدامه أو التخلص منه. يتم إدراج أي أرباح أو خسائر تنشأ عن استبعاد الأصول (المحتسب كفرق بين صافي متحصلات البيع والقيمة الدفترية للأصل) في قائمة الدخل الشامل في الفترة التي يتم فيها استبعاد الأصل. يتم مراجعة القيم المتبقية للأصول وأعمارها الإنتاجية وطرق احتسابها، ويتم تعديلها مستقبلاً ، إذا كان ذلك مناسباً ، في نهاية كل سنة مالية.

٤-٤ الأعمال الرأسمالية قيد التنفيذ

يتم إدراج الأعمال الرأسمالية قيد التنفيذ بالتكلفة، مطروحاً منها انخفاض القيمة، إن وجد، عند البدء فيها يتم تحويل الأعمال الرأسمالية قيد التنفيذ إلى فئة الممتلكات والآلات والمعدات المناسبة ويتم استهلاكها وفقاً لسياسة الشركة.

٥-٤ انخفاض قيمة الأصول غير المالية

تتم مراجعة القيم الدفترية للأصول غير المالية للشركة بإستثناء المخزون بتاريخ كل تقرير لتحديد ما إذا كان هناك أي مؤشر على انخفاض القيمة، في حالة وجود مثل ذلك المؤشر، يتم عندها تقدير القيمة القابلة للإسترداد للأصل.

يتم الاعتراف بخسارة انخفاض القيمة إذا تجاوزت القيمة الدفترية للأصل أو وحدة توليد النقد قيمته في الاستخدام وقيمه العادلة مطروحاً منها تكاليف البيع. عند تقييم القيمة في الاستخدام، يتم خصم التدفقات النقدية المستقبلية المقدره إلى قيمتها الحالية باستخدام معدل خصم قبل الضريبة يعكس تقييمات السوق الحالية للقيمة الزمنية للمال والمخاطر الخاصة بالأصل. يتم تقييم خسائر انخفاض القيمة المعترف بها في الفترات السابقة في كل تاريخ إعداد تقرير بحثاً عن أي مؤشرات على انخفاض الخسارة أو عدم وجودها بعد الآن.

يتم عكس خسارة انخفاض القيمة إذا كان هناك تغيير في التقديرات المستخدمة لتحديد المبلغ القابل للإسترداد. يتم عكس خسارة انخفاض القيمة فقط إلى الحد الذي لا يتجاوز فيه المبلغ الدفترية للأصل المبلغ الدفترية الذي كان من الممكن تحديده ، صافياً من الاستهلاك أو الإطفاء ، إذا لم يتم الاعتراف بخسارة انخفاض القيمة. لأغراض تقييم انخفاض القيمة ، يتم تجميع الأصول عند أدنى المستويات التي يمكن التعرف عليها بشكل منفصل كتدفقات نقدية كوحدة مولدة للنقد.

لأغراض تقييم انخفاض القيمة، تعتبر الشركة محطة توليد الطاقة والأصول المرتبطة بها وحدة توليد نقد واحدة. يتم تحديد المبلغ القابل للإسترداد من هذه الوحدة بناءً على حسابات القيمة الاستخدامية المستمدة من التدفقات النقدية المتوقعة بموجب اتفاقية شراء الطاقة وتوقعات الإدارة التشغيلية طويلة الأجل.

٦-٤ عقود الإيجار

الشركة كمستأجر

عند بدء العقد ، تقوم الشركة بتقييم ما إذا كان العقد يحتوي على إيجار أم لا. تدرج الشركة حق إستخدام الأصول وإلتزامات الإيجار المقابلة فيما يتعلق بجميع ترتيبات عقد الإيجار التي تكون فيها بمثابة المستأجر ، بإستثناء عقود الإيجار قصيرة الأجل (المحددة بأنها عقود إيجار مدتها ١٢ شهراً أو أقل) وعقود إيجار الأصول منخفضة القيمة. بالنسبة لعقود الإيجار هذه ، تدرج الشركة مدفوعات الإيجار كمصروف تشغيلي بطريقة القسط الثابت على مدى فترة عقد الإيجار ما لم يكن هناك أساس نظامي أكثر تمثيلاً للنمط الزمني الذي يتم فيه إستهلاك المنافع الإقتصادية من الأصول المؤجرة.

٤. معلومات عن السياسات المحاسبية الهامة (تابع)

٤-٦ عقود الإيجار (تابع)

إلتزامات عقد الإيجار

يتم قياس التزام الإيجار مبدئياً بالقيمة الحالية لمدفوعات الإيجار التي لم يتم دفعها في تاريخ بدء الإيجار ، مخصصة باستخدام سعر الفائدة المتضمن في عقد الإيجار أو ، إذا كان هذا السعر لا يمكن تحديده بسهولة، وهو ما يحدث عموماً لعقود الإيجار في الشركة ، يتم استخدام معدل الإقتراض الإضافي للمستأجر ، وهو المعدل الذي يتعين على المستأجر الفرد دفعه لإقتراض الأموال اللازمة للحصول على أصل بقيمة مماثلة لأصل حق الاستخدام في بيئة إقتصادية مماثلة مع الشروط والضمانات.

لتحديد معدل الإقتراض الإضافي ، فإن الشركة:

- كلما أمكن ، تستخدم تمويل طرف ثالث حديث حصل عليه المستأجر الفردي كنقطة بداية ، مع تعديله لكي يعكس التغييرات في ظروف التمويل منذ إستلام التمويل من طرف ثالث؛
 - تستخدم منهج تراكمي يبدأ بسعر فائدة خال من المخاطر؛ و
 - تجري تعديلات خاصة بعقد الإيجار ، على سبيل المثال المدة والدولة والعملية والضمانات.
- تتضمن مدفوعات الإيجار المدرجة في قياس إلتزام الإيجار على:
- مدفوعات الإيجار الثابتة (بما في ذلك الدفعات الثابتة الجوهرية) ، ناقصاً أي حوافز إيجار؛ و
 - مدفوعات الإيجار المتغيرة التي تعتمد على مؤشر أو معدل ، يتم قياسها مبدئياً باستخدام المؤشر أو السعر في تاريخ بدء الإيجار.

يتم عرض إلتزام الإيجار كأحد بنود قائمة المركز المالي. يتم توزيع مدفوعات الإيجار بين رأس المال وتكلفة التمويل. يتم تحميل تكلفة التمويل على الأرباح أو الخسائر على مدى فترة الإيجار وذلك لإنتاج معدل فائدة دوري ثابت على الرصيد المتبقي من الإلتزام لكل فترة. يتم قياس إلتزام عقد الإيجار لاحقاً عن طريق زيادة القيمة الدفترية لكي تعكس الفائدة على إلتزام الإيجار (باستخدام طريقة الفائدة الفعلية) وعن طريق تخفيض القيمة الدفترية لكي تعكس مبالغ الإيجار المدفوعة.

تقوم الشركة بإعادة قياس التزام الإيجار وإجراء تعديل مماثل على أصل حق الاستخدام ذي الصلة كلما:

- تتغير مدة عقد الإيجار أو كان هناك تغيير في تقييم ممارسة خيار الشراء ، وفي هذه الحالة يتم إعادة قياس إلتزام الإيجار بخضم مدفوعات الإيجار المعدلة باستخدام معدل الخصم المعدل.
- تتغير مدفوعات الإيجار بسبب التغييرات في مؤشر أو معدل أو تغيير في السداد المتوقع بموجب قيمة متبقية مضمونة ، وفي هذه الحالات يتم إعادة قياس إلتزام الإيجار بخضم مدفوعات الإيجار المعدلة باستخدام معدل الخصم الأولي (ما لم تتغير مدفوعات الإيجار ناتج عن تغيير في سعر الفائدة المتغير ، وفي هذه الحالة يتم استخدام معدل خصم معدّل).
- يتم تعديل عقد الإيجار ولا يتم إحتساب تعديل عقد الإيجار كعقد إيجار منفصل ، وفي هذه الحالة يتم إعادة قياس إلتزام الإيجار بخضم مدفوعات الإيجار المعدلة باستخدام معدل الخصم المعدل.

لم تقم الشركة بإجراء أي تعديلات من هذا القبيل خلال الفترات المعروضة.

٤. معلومات عن السياسات المحاسبية الهامة (تابع)

٤-٦ عقود الإيجار (تابع)

حق الإستخدام الأصول

يشمل حق إستخدام الأصول القياس الأولي للالتزام الإيجار المقابل ، ودفعات الإيجار التي تتم في أو قبل يوم البدء وأي تكاليف مباشرة أولية. يتم لاحقاً قياسها بالتكلفة ناقصاً الاستهلاك المتراكم وخسائر انخفاض القيمة.

يتم استهلاك حق إستخدام الأصول على مدى فترة الإيجار الأقصر والعمر الإنتاجي للأصل الأساسي. إذا كان عقد الإيجار ينقل ملكية الأصل الأساسي أو يعكس حق استخدام الأصل أن الشركة تتوقع ممارسة خيار الشراء ، يتم استهلاك أصل حق الاستخدام ذي الصلة على مدار العمر الإنتاجي للأصل الأساسي. يبدأ الاستهلاك في تاريخ بدء عقد الإيجار.

يتم عرض حق إستخدام الأصول كبنء منفصل في ملاحظة الممتلكات والآلات والمعدات. تطبق الشركة المعيار المحاسبي الدولي رقم ٣٦ لتحديد ما إذا كان أصل حق الاستخدام قد انخفضت قيمته وحساب أي خسارة انخفاض محددة كما هو موضح في الإيضاح ٤.٥.

الإيجارات المتغيرة التي لا تعتمد على مؤشر أو معدل لا يتم تضمينها في قياس التزام الإيجار وحق استخدام الأصل. يتم الاعتراف بالمدفوعات ذات الصلة كمصرف في الفترة التي يحدث فيها الحدث أو الحالة التي أدت إلى تلك المدفوعات ويتم تضمينها في بند «مصرفات التشغيل» في قائمة الربح أو الخسارة.

كوسيلة عملية ، يسمح معيار التقارير المالية الدولية رقم ١٦ للمستأجر بعدم فصل المكونات غير المؤجرة، وبدلاً من ذلك حساب أي عقد إيجار ومكونات غير إيجارية مرتبطة به كترتيب واحد - لم تستخدم الشركة هذه الوسيلة العملية.

الشركة كمؤجر

أبرمت الشركة إتفاقية لشراء الطاقة مع الشركة العمانية لشراء الطاقة والمياه ش.م.ع.م وفقاً لترتيب الشراء أو الدفع وذلك من أجل بيع الكهرباء التي تنتجها الشركة إلى الشركة العمانية لشراء الطاقة والمياه. لا تأخر إتفاقية شراء الطاقة الشكل القانوني لعقد إيجار ، ولكنها تمنح الشركة العمانية لشراء الطاقة والمياه حق إستخدام الطاقة التي تنتجها المحطة التابعة للشركة في مقابل مبالغ يتم دفعها أو سلسلة من المدفوعات الثابتة. يتم تحديد العقود التي تفي بهذه المعايير إما بأنها عقود إيجار تشغيلي أو عقود إيجار تمويلي.

يتم تصنيف عقود الإيجار التي تكون الشركة مؤجراً لها كعقود إيجار تمويلية أو تشغيلية. عندما تنقل شروط عقد الإيجار إلى حد كبير جميع مخاطر ومزايا الملكية إلى المستأجر ، يتم تصنيف العقد على أنه عقد إيجار تمويلي. يتم تصنيف جميع عقود الإيجار الأخرى عقود الإيجار التشغيلية.

يتم الاعتراف بإيرادات الإيجار من عقود الإيجار التشغيلي على أساس القسط الثابت على مدى فترة الإيجار ذات الصلة (الإيرادات السعة ، يرجى الرجوع إلى سياسة محاسبة الإيرادات). يتم إضافة التكاليف الأولية المباشرة المتكبدة في التفاوض وترتيب عقد إيجار تشغيلي إلى القيمة الدفترية للأصل المؤجر ويتم الاعتراف بها على أساس القسط الثابت على مدى فترة الإيجار.

عندما يشتمل العقد على مكونات الإيجار وغير الإيجار ، تطبق الشركة معيار التقارير المالية الدولية رقم ١٥ لتخصيص المقابل بموجب العقد لكل مكون.

٤. معلومات عن السياسات المحاسبية الهامة (تابع)

٤-٧ الأدوات المالية

لتحديد فئة التصنيف والقياس، يتطلب المعيار الدولي لإعداد التقارير المالية ٩ تقييم جميع الأصول المالية، باستثناء أدوات حقوق الملكية والمشتقات المالية، على أساس مزيج من نموذج أعمال الكيان لإدارة الأصول وخصائص التدفق النقدي التعاقدية للأدوات. فئات قياس الأصول المالية وفقاً للمعيار الدولي لإعداد التقارير المالية ٩ هي:

- الأصول المالية المدرجة بالتكلفة المطفأة؛
 - الأصول المالية المدرجة بالقيمة العادلة من خلال الدخل الشامل الآخر؛ و
 - الأصول المالية المدرجة بالقيمة العادلة من خلال الربح أو الخسارة.
- تتضمن الأصول المالية للشركة الحسابات المدينة التجارية وغيرها والنقد والأرصدة المصرفية. يتم قياس هذه الأصول المالية بالتكلفة المطفأة.

يتم تصنيف أدوات الدين وحقوق الملكية إما كالتزامات مالية أو كحقوق ملكية وفقاً لجوهر الترتيبات التعاقدية وتعريفات الالتزام المالي وأداة حقوق الملكية.

أداة حقوق الملكية هي أي عقد يثبت وجود مصلحة متبقية في أصول كيان ما بعد خصم جميع التزاماته. يتم الاعتراف بأدوات حقوق الملكية التي تصدرها الشركة بالعائدات المستلمة، صافياً من تكاليف الإصدار المباشرة.

يتم الاعتراف بإعادة شراء أدوات حقوق الملكية الخاصة بالشركة وخصمها مباشرة في حقوق الملكية. لا يتم الاعتراف بأي ربح أو خسارة في قائمة الأرباح أو الخسائر والدخل الشامل الآخر عند شراء أو بيع أو إصدار أو إلغاء أدوات حقوق الملكية الخاصة بالشركة.

يتم قياس جميع الالتزامات المالية لاحقاً بالتكلفة المطفأة باستخدام طريقة الفائدة الفعلية أو بالقيمة العادلة من خلال الربح أو الخسارة، ولا يوجد لدى الشركة أي التزامات يتم قياسها بالقيمة العادلة من خلال الربح أو الخسارة. يتم قياس الالتزامات المالية لاحقاً بالتكلفة المطفأة باستخدام طريقة الفائدة الفعلية.

أ. الاعتراف والقياس

يتم الاعتراف بالأصول المالية والالتزامات المالية في البداية عندما تصبح الشركة طرفاً في الأحكام التعاقدية للأداة.

يتم قياس الأصل المالي في البداية بالقيمة العادلة بالإضافة إلى تكاليف المعاملة المنسوبة مباشرة إلى الاستحواذ أو الإصدار، بالنسبة للبند غير المدرج بالقيمة العادلة من خلال الربح أو الخسارة. يتم قياس الحسابات المدينة بسعر المعاملة المحدد بموجب المعيار الدولي لإعداد التقارير المالية ١٥.

يتم قياس جميع الأصول المالية المعترف بها لاحقاً بالكامل إما بالتكلفة المطفأة أو بالقيمة العادلة، اعتماداً على تصنيف الأصول المالية.

يتم الاعتراف بجميع الالتزامات المالية في البداية بالقيمة العادلة، وفي حالة المستحقات، صافي تكاليف المعاملة المنسوبة مباشرة.

لا تتاجر الشركة في أي التزامات مالية ولا تصنف أو تقيس أي التزامات مالية بالقيمة العادلة من خلال الربح أو الخسارة. وبالتالي يتم تصنيف جميع الالتزامات المالية وقياسها لاحقاً بالتكلفة المطفأة.

٤. معلومات عن السياسات المحاسبية الهامة (تابع)

٤-٧ الأدوات المالية (تابع)

ب. إلغاء الاعتراف بالأصول والالتزامات المالية

لا تلغي الشركة الاعتراف بالأصول المالية إلا عندما تنتهي الحقوق التعاقدية في التدفقات النقدية من الأصل ، أو عندما تنقل الأصل المالي وجميع المخاطر والمكافآت المرتبطة بملكية الأصل إلى كيان آخر.

عند إلغاء الاعتراف بالأصل المالي المقاس بالتكلفة المطفأة ، يتم الاعتراف بالفرق بين القيمة الدفترية للأصل ومجموع المقابل المستلم والمستحق في قائمة الأرباح أو الخسائر والدخل الشامل الآخر.

تلغي الشركة الاعتراف بالالتزامات المالية فقط عندما يتم سداد التزامات الشركة أو إلغاؤها أو انتهاء صلاحيتها. يتم الاعتراف بالفرق بين القيمة الدفترية للالتزامات المالية التي تم إلغاء الاعتراف بها والمقابل المدفوع والمستحق في قائمة الأرباح أو الخسائر والدخل الشامل الآخر.

تتألف الأصول المالية للشركة بشكل أساسي من حسابات القبض التجارية والنقد والأرصدة المصرفية، وكلها وتُقاس بالتكلفة المستهلكة. أما الالتزامات المالية فتتألف من القروض والاقتراضات وحسابات الدفع التجارية و حسابات الدفع الأخرى، والتي تُقاس أيضاً بالتكلفة المستهلكة.

إنخفاض قيمة الأصول المالية

تعترف الشركة بمخصصات خسائر الائتمان المتوقعة على الأدوات المالية، بما في ذلك الأصول المالية المقاسة بالتكلفة المطفأة والحسابات والمستحقات الأخرى. يتم قياس خسائر الائتمان بالقيمة الحالية لجميع العجز النقدي.

بالنسبة للمستحقات التجارية والمستحقات الأخرى، تطبق الشركة نهجاً مبسطاً في حساب خسائر الائتمان المتوقعة. يتم دائماً قياس مخصصات الخسارة للحسابات المدينة بمبلغ يساوي خسائر الائتمان المتوقعة مدى الحياة. لذلك، لا تتبع الشركة التغييرات في مخاطر الائتمان، بل تعترف بدلاً من ذلك بمخصص خسارة على أساس خسائر الائتمان المتوقعة مدى الحياة في كل تاريخ إعداد تقرير. أنشأت الشركة مصفوفة مخصصات تستند إلى خبرتها التاريخية في خسائر الائتمان، مع تعديلها وفقاً للعوامل المستقبلية الخاصة بالمدينين والبيئة الاقتصادية. في كل تاريخ إعداد تقرير، يتم تحديث معدلات التخلف عن السداد التاريخية الملحوظة وتحليل التغييرات في التقديرات المستقبلية.

الأصول المالية المتعثرة ائتمانياً

في تاريخ إعداد كل تقرير، تقوم الشركة بتقييم ما إذا كانت الأصول المالية التي يتم الاحتفاظ بها بالتكلفة المطفأة متدهورة ائتمانياً. يعتبر الأصل المالي «متضرراً من حيث الائتمان» عندما يحدث حدث أو أكثر له تأثير ضار على التدفقات النقدية المستقبلية المقدرة للأصل المالي. ويعتبر المستحق متعثراً إذا تأخر سداد المستحق لأكثر من ٩٠ يوماً.

كما يتم الاعتراف بمخصصات انخفاض القيمة للمستحقات الأخرى بناءً على نموذج خسارة الائتمان المتوقعة المستقبلية.

الشطب

تقوم الشركة بشطب أحد الأصول المالية عندما تكون هناك معلومات تشير إلى أن الطرف المقابل يعاني من صعوبات مالية شديدة ولا توجد احتمالات واقعية للتعافي، على سبيل المثال، عندما يتم وضع الطرف المقابل تحت التصفية أو الدخول في إجراءات الإفلاس، فقد تظل الأصول المالية المشطوبة خاضعة لأنشطة الإنفاذ بموجب إجراءات الاسترداد الخاصة بالشركة، مع مراعاة المشورة القانونية عند الاقتضاء. يتم الاعتراف بأي عمليات استرداد تتم في قائمة الأرباح أو الخسائر والدخل الشامل الآخر.

٤. معلومات عن السياسات المحاسبية الهامة (تابع)

٧-٤ الأدوات المالية (تابع)

المقاصة بين الأدوات المالية

يتم إجراء مقاصة بين الأصول المالية والالتزامات المالية، ويتم الإبلاغ عن المبلغ الصافي في قائمة المركز المالي إذا، و فقط إذا:

- يوجد حق قانوني قابل للتنفيذ حاليًا لمقاصة المبالغ المعترف بها؛ و
- توجد نية للتسوية على أساس صافٍ، أو تحقيق الأصول وتسوية الالتزامات في وقت واحد.

٨-٤ المخصصات و الإلتزامات المحتملة و الأصول المحتملة

يتم الاعتراف بالمخصصات عندما تؤدي الإلتزامات الحالية نتيجة لحدث سابق على الأرجح إلى تدفق خارجي للموارد الاقتصادية من الشركة ويمكن تقدير المبالغ بشكل موثوق. قد يكون توقيت أو مقدار التدفق الخارج غير مؤكد. ينشأ الإلتزام الحالي من وجود التزام قانوني أو حكمي ناتج عن أحداث سابقة، على سبيل المثال، المنازعات القانونية أو العقود المرهقة. يتم الاعتراف بمخصصات إعادة الهيكلة فقط إذا تم وضع وتنفيذ خطة رسمية مفصلة لإعادة الهيكلة، أو إذا أعلنت الإدارة على الأقل عن السمات الرئيسية للخطة لأولئك المتأثرين بها. لا تعترف مخصصات خسائر التشغيل المستقبلية.

يتم قياس المخصصات بالنفقات المقدرة المطلوبة لتسوية الإلتزام الحالي، بناءً على الدليل الأكثر موثوقية والمتوفر في تاريخ التقرير، بما في ذلك المخاطر والشكوك المرتبطة بالإلتزام الحالي. في حالة وجود عدد من الإلتزامات المماثلة، يتم تحديد احتمالية أن يكون التدفق الخارج مطلوبًا للتسوية من خلال النظر في فئة الإلتزامات ككل. يتم خصم المخصصات إلى قيمها الحالية، حيث تكون القيمة الزمنية للنقود جوهرية.

يتم الاعتراف بأي تعويض يمكن للشركة تقريبًا تحصيله من طرف ثالث فيما يتعلق بالإلتزام كأصل منفصل. ومع ذلك، لا يجوز أن يتجاوز هذا الأصل مبلغ المخصص ذي الصلة. تتم مراجعة جميع المخصصات في تاريخ كل تقرير وتعديلها لتعكس أفضل تقدير حالي.

يتم الإفصاح عن التدفقات الداخلة المحتملة للمنافع الاقتصادية للشركة التي لا تستوفي معايير الاعتراف بالأصل كأصول محتملة.

لا يتم الاعتراف بأي التزام إذا كان التدفق الخارج للموارد الاقتصادية نتيجة للإلتزامات الحالية غير محتمل. يتم الإفصاح عن مثل هذه المواقف كإلتزامات طارئة ما لم يكن تدفق الموارد بعيدًا.

٩-٤ مكافآت نهاية الخدمة و مكافآت الموظفين قصيرة الأجل

مخصص مكافآت نهاية خدمة العاملين محتسب على أساس الإلتزام المستحق وفقًا لشروط تعاقد العاملين بالشركة في تاريخ التقرير. مع مراعاة متطلبات قانون العمل العماني لعام ٢٠٢٣ وقانون التأمينات الاجتماعية لعام ١٩٩١.

نظام حكومة سلطنة عُمان للتأمينات الاجتماعية (النظام)

تساهم الشركة في النظام لكل العاملين العمانيين، النظام والذي هو خطة مساهمة معروفة في التقاعد يدار من قبل حكومة السلطنة، الشركة والعامل العمانيين مطلوب منهم أن يساهموا شهرياً في النظام بالمعدلات المطبقة على إجمالي الرواتب.

مكافأة نهاية خدمة لغير العمانيين

يتم تكوين مخصص مكافأة نهاية الخدمة للموظفين غير العمانيين وفقًا لمتطلبات قانون العمل العماني لعام ٢٠٢٣ المعدله. يحق للموظفين الحصول على مكافأة نهاية الخدمة المحسوبة بمعدل ٣٠ يومًا من الراتب الأساسي عن كل سنة من سنوات الخدمة المستمرة. هذه خطة تقاعد غير ممولة. تستحق مكافآت نهاية الخدمة المستحقة لغير العمانيين عند إنهاء الخدمة.

٤. معلومات عن السياسات المحاسبية الهامة (تابع)

٤-١ النقد والنقد المعادل

يتكون النقد والنقد المعادل من النقد في الصندوق ولدى البنك. النقد وما في حكمه عبارة عن استثمارات قصيرة الأجل وعالية السيولة وقابلة للتحويل بسهولة إلى مبلغ نقدي معروف ، والتي تخضع لمخاطر غير جوهرية للتغيرات في القيمة ولها تاريخ استحقاق لمدة ثلاثة أشهر أو أقل في تاريخ الشراء.

٤-١١ ضريبة الدخل

تتكون ضريبة الدخل على الأرباح أو الخسائر للسنة من ضريبة حالية وضريبة مؤجلة. يتم احتساب الضريبة وفقاً للتشريعات المالية العمانية.

الضريبة الحالية هي الضريبة المستحقة السداد على الدخل الخاضع للضريبة للفترة ، باستخدام معدلات الضريبة المطبقة أو التي سيتم تطبيقها في تاريخ التقرير ، وأي تعديلات على الضريبة المستحقة فيما يتعلق بسنوات سابقة.

يتم تكوين مخصص لضريبة الدخل المؤجلة ، باستخدام طريقة الالتزامات ، على جميع الفروق المؤجلة في تاريخ إعداد التقارير بين القواعد الضريبية للأصول والالتزامات ومبالغها الدفترية. يتم قياس الأصول والالتزامات الضريبية المؤجلة بمعدلات الضريبة المتوقعة تطبيقها على السنة التي يتحقق فيها الأصل أو يتم فيها تسوية الالتزام ، بناءً على القوانين التي تم سنها في تاريخ إعداد التقارير. يتم الاعتراف بالضريبة الحالية والمؤجلة في الربح أو الخسارة، باستثناء الحالات التي تتعلق ببندود يتم الاعتراف بها في الدخل الشامل الآخر أو مباشرة في حقوق الملكية ، وفي هذه الحالة يتم الاعتراف بالضريبة الحالية والمؤجلة أيضاً في الدخل الشامل الآخر أو مباشرة في حقوق الملكية على التوالي.

يتم الاعتراف بأصول الضريبة المؤجلة لجميع الفروق المؤجلة القابلة للخصم ونقل الأصول الضريبية غير المستخدمة والخسائر الضريبية غير المستخدمة إلى الحد الذي يحتمل معه توفر ربح خاضع للضريبة يمكن من خلاله الاستفادة من الفروق المؤجلة القابلة للخصم ونقل الأصول الضريبية غير المستخدمة والخسائر الضريبية غير المستخدمة. تتم مراجعة القيمة الدفترية للأصول الضريبية المؤجلة في كل تاريخ إعداد تقارير ويتم تخفيض الأصول الضريبية المؤجلة إلى الحد الذي لم يعد من المحتمل معه تحقيق الفوائد الضريبية ذات الصلة.

تتم مراجعة القيمة الدفترية للأصول الضريبية المؤجلة في كل تاريخ إعداد تقارير ويتم تخفيضها إلى الحد الذي لم يعد من المحتمل معه توفر ربح خاضع للضريبة كاف للسماح باستخدام كل أو جزء من الأصول الضريبية المؤجلة.

يتم تعويض الأصول والالتزامات الضريبية المؤجلة إذا كان هناك حق قانوني قابل للتنفيذ لتعويض الأصول والالتزامات الضريبية الحالية وتتعلق بضرائب الدخل التي تفرضها نفس السلطة الضريبية على نفس الكيان الخاضع للضريبة، أو على كيانات خاضعة للضريبة مختلفة، ولكنها تنوي تسوية الأصول والالتزامات الضريبية الحالية على أساس صافي، أو سيتم تحقيق أصولها الضريبية والتزاماتها في وقت واحد.

يتم الاعتراف بضريبة الدخل المتعلقة بالبندود المعترف بها مباشرة في حقوق الملكية في قائمة التغيرات في حقوق الملكية وليس في قائمة الربح أو الخسارة والدخل الشامل الآخر.

٤-١٢ تكاليف الإقتراض

تتم رسملة تكاليف الاقتراض المنسوبة مباشرة إلى اقتناء أو إنشاء أو إنتاج الأصل الذي يستغرق بالضرورة فترة طويلة من الوقت ليصبح جاهزاً للاستخدام المقصود أو البيع كجزء من تكلفة الأصول المعنية. يتم تسجيل جميع تكاليف الاقتراض الأخرى كمصروفات في الفترة التي تحدث فيها. تتكون تكاليف الاقتراض من الفوائد والتكاليف الأخرى التي تكبدها المنشأة فيما يتعلق باقتراض الأموال.

٤. معلومات عن السياسات المحاسبية الهامة (تابع)

٤-١٣ القروض التي تحمل معدلات فائدة

يتم إدراج القروض مبدئياً بالقيمة العادلة بعد خصم تكاليف المعاملة المتكبدة. يتم لاحقاً قياس القروض بالتكلفة المطفأة.

يتم تصنيف القروض على أنها إلتزامات متداولة ما لم يكن لدى الشركة حق غير مشروط في تأجيل تسوية الإلتزام لمدة ١٢ شهراً على الأقل بعد فترة التقرير.

٤-١٤ الإيرادات

تقاس الإيرادات بناء على المقابل الذي تتوقع الشركة إستحقاقه في عقد مبرم مع أحد العملاء والذي يستثنى المبالغ المحلة نيابة عن أطراف أخرى. تتكون الإيرادات من تعرفه سعة الطاقة (متضمناً رسوم الإستثمار ورسوم تشغيل وصيانة ثابتة) ورسوم الطاقة الكهربائية ومصرفات الوقود.

إيرادات الطاقة الإستيعابية

تعتبر إتفاقية شراء الطاقة المبرمة مع الشركة العمانية لشراء الطاقة والمياه كإيجار في إطار معيار التقارير المالية الدولية رقم ١٦ ، وتم تصنيفها كإيجار تشغيلي بموجب معيار التقارير المالية الدولية رقم ١٦. وفقاً لإتفاقية شراء الطاقة ، فإن الشركة تستحق رسوم الطاقة المستخدمة للشركة مقابل كل ساعة تكون خلالها محطة توليد الطاقة متاحة لتوليد الطاقة. تتم معاملة رسوم إستثمار الطاقة الإستيعابية كإيرادات إيجار بموجب معيار التقارير المالية الدولية رقم ١٦ وتدرج بطريقة القسط الثابت على مدة فترة الإيجار. يتم إدراج رسوم تشغيل وصيانة بناء على الطاقة الإستيعابية التي تم توفيرها وفقاً للشروط التعاقدية الواردة في إتفاقية شراء الطاقة والمياه.

الإيرادات الأخرى من العقود المبرمة مع العملاء

تقاس الإيرادات وفقاً للبنود المنصوص عليها في العقد المبرم مع العميل. تدرج الشركة إيرادات رسوم الطاقة الكهربائية ورسوم الوقود عندما تحوّل السيطرة على منتج ما أو خدمة إلى العميل. أي: عندما يتم تسليم الكهرباء ووافق العميل على استلام الطاقة الكهربائية وتنتقل السيطرة إلى العميل. يتم تحديد رسوم الطاقة ورسوم الوقود بناء على الوقود وتكلفة الطاقة المتغيرة.

لا يتم إدراج الإيرادات إذا لم يكن محتملاً بأن تحوّل الشركة المقابل الذي تكون الشركة مؤهلة لإستلامه عن البضائع أو الخدمات التي سوف يتم تحويلها إلى العملاء. عند تقييم إحتمالية تحصيل مبلغ المقابل ، تضع الشركة في إعتبارها فقط قدرة العملاء ونية دفع مبلغ المقابل عند إستحقاقه.

لدى الشركة إتفاقية طويلة الأجل مع الشركة العمانية لشراء الطاقة والمياه تحدد التزام الأداء وسعر المعاملة وتخصيص سعر المعاملة لكل من التزامات الأداء المنفصلة. يتم استخدام الخبرة المتراكمة لتقدير الإلتزامات وتخصيصها ، باستخدام طريقة القيمة المتوقعة ، ويتم الاعتراف بالإيراد فقط إلى الحد الذي يكون من المحتمل للغاية عدم حدوث انعكاس كبير.

لا تقوم الشركة بتسوية أي من أسعار المعاملات بالقيمة الزمنية للنفود حيث أن الفترة بين تحويل البضائع أو الخدمات التي تم الوعد بها إلى العميل والسداد من جانب العميل لا يتجاوز سنة واحدة ويتم البيع بشروط إئتمانية متفق عليها تتماشى مع الممارسة الصناعية.

٤. معلومات عن السياسات المحاسبية الهامة (تابع)

٤-١٥ الإلتزام المتعلق بالإستغناء عن الأصول

تقوم الشركة بتسجيل مخصص الإلتزام بإزالة الأصول عندما يوجد إلتزام حالي نتيجة للأصول المشيدة على الأرض بموجب عقود حق الإنتفاع وإتفاقية شراء الطاقة مع وزارة الإسكان والتخطيط العمراني. تتضمن الإلتزامات المستقبلية المقدرّة تكاليف إزالة التسهيلات وتسوية المناطق المتأثرة. يتم إدراج الأصل المقابل كجزء من الآلات والمعدات في الممتلكات والآلات والمعدات ويستهلك وفقاً لذلك.

يتم إحتساب التكاليف بالقيمة الحالية للتكاليف المتوقعة المطلوبة لتسوية الإلتزام في تاريخ التقرير باستخدام التدفقات النقدية المقدرّة. يتم خصم التدفقات النقدية بالمعدل الحالي قبل الضريبة الذي يعكس المخاطر الخاصة بالإلتزام. يتم صرف الخصم عند تكبده ويتم إدراجه في قائمة الأرباح أو الخسائر والإيرادات الشاملة الأخرى كتكلفة تمويل. يتم سنوياً مراجعة التكاليف المستقبلية المقدرّة وتعديلها حسب الضرورة. يتم تطبيق التغييرات في التكاليف المستقبلية المقدرّة أو في معدلات الخصم بأثر مستقبلي وتنعكس كتعديل للمخصص والأصل المقابل المتوقف عن التشغيل.

٤-١٦ المخزون

يظهر المخزون بسعر التكلفة أو صافي القيمة الممكن تحقيقها ، أيهما أقل. التكاليف هي تلك المصروفات المتكبدة لإيصال كل منتج إلى موقعه وحالته الحالية. يتم احتساب التكلفة باستخدام طريقة المتوسط المرجح. يمثل صافي القيمة الممكن تحقيقها سعر البيع المقدر للمخزون مطروحاً منه جميع التكاليف المقدرّة للإكمال والتكاليف اللازمة لإجراء البيع. اعتباراً من تاريخ التقرير ، تتكون المخزونات من قطع غيار وديزل وزيت تشحيم.

٤-١٧ أتعاب الحضور ومكافآت أعضاء مجلس الإدارة

يتم إحتساب أتعاب الحضور ومكافآت أعضاء مجلس الإدارة وفقاً للتوجيهات والمتطلبات الموضحة من الهيئة العامة لسوق المال. وتتم الموافقة عليها من جانب المساهمين في إجتماع الجمعية العامة السنوية العادية.

٤-١٨ توزيعات أرباح الأسهم العادية

يتم إدراج توزيعات الأرباح على الأسهم العادية كإلتزامات وتُخصم من حقوق المساهمين عندما تتم الموافقة عليها من قبل مساهمي الشركة.

٤-١٩ ربحية وصافي الأصول للسهم الواحد

تعرض الشركة ربحية السهم الواحد وصافي الأصول للسهم الواحد بالنسبة لأسهمها العادية. يتم إحتساب ربحية السهم الواحد الأساسية بقسمة الربح أو الخسارة المنسوبة إلى المساهمين العاديين للشركة على المتوسط المرجح لعدد الأسهم العادية القائمة خلال السنة.

يتم إحتساب صافي الأصول للسهم الواحد بقسمة صافي الأصول المنسوبة إلى المساهمين العاديين للشركة على عدد الأسهم العادية القائمة خلال السنة. صافي الأصول معرفة لهذا الغرض بأنها إجمالي الأسهم.

٤-٢٠ التقارير القطاعية

يتم إعداد التقارير الخاصة بالقطاعات التشغيلية بما يتوافق مع التقارير الداخلية المقدمة إلى صانع القرار التشغيلي الرئيسي. وقد تم تحديد صانع القرار التشغيلي الرئيسي، المسؤول عن تخصيص الموارد وتقييم أداء القطاعات التشغيلية ، على أنه الرئيس التنفيذي الذي يدير الشركة بشكل يومي، وفقاً لتوجيهات مجلس الإدارة الذي يتخذ القرارات الاستراتيجية.

٤. معلومات عن السياسات المحاسبية الهامة (تابع)

٤.٢١ يتطلب تطبيق السياسات المحاسبية وتقديرات عدم اليقين تقديرًا دقيقًا للتقدير الإداري

عند إعداد القوائم المالية ، تتخذ الإدارة عددًا من الأحكام والتقديرات والافتراضات حول الاعتراف وقياس الأصول والالتزامات والإيرادات والمصروفات.

التقديرات المحاسبية الهامة

فيما يلي الأحكام التي اتخذتها الإدارة في تطبيق السياسات المحاسبية للشركة والتي لها التأثير الأكثر أهمية على هذه القوائم المالية.

تصنيف عقود الإيجار

أبرمت الشركة إتفاقية لشراء الطاقة مع الشركة العمانية لشراء الطاقة والمياه لتوليد الكهرباء وإتاحة الطاقة المستخدمة من محطاتها.

تعتقد الإدارة بأن معيار لجنة تفسيرات التقارير المالية الدولية رقم ١٢ لا ينطبق على هذا الترتيب، نظراً لتكبد الشركة للفائدة المتبقية وليس الشركة العمانية لشراء الطاقة والمياه. العمر الإنتاجي المقدر لمحطة الطاقة هو ٤٠ عاماً مع الوضع في الاعتبار حق الشركة في تمديد فترة إيجار الأرض بموجب إتفاقية حق الإنتفاع لمدة إضافية قدرها ٢٥ عاماً. بالإضافة إلى ذلك ، سوف يكون للقيمة المتبقية للأصول قيمة جوهرية في نهاية إتفاقية شراء الطاقة وسوف تكون الشركة قادرة على الإستمرار في تحقيق إيرادات من خلال توريد الطاقة مع الأخذ في الإعتبار خطط الحكومة المستقبلية لتحرير قطاع الطاقة في سلطنة عمان.

تضع الإدارة في اعتبارها متطلبات معيار التقارير المالية الدولية رقم ١٦ عقود الإيجار ، والذي يقدم توجيهات لتحديد ما اذا كان الترتيب قد يحتوي على إيجار. يستند تحديد ما إذا كان الترتيب يحتوي على إيجار على موضوع الترتيب في التاريخ المبدئي سواء كان الوفاء بالترتيب يعتمد على استخدام أصل أو أصول محددة ويحول الترتيب الحق في إستخدام الأصل.

عند التوصل إلى تحديد أن الترتيب يحتوي على إيجار ، يتم تصنيف ترتيب الإيجار إما كإيجار تشغيلي أو إيجار تمويلي وفقاً لمعيار التقارير المالية الدولية رقم ١٦ عقود الإيجار. عقد الإيجار الذي يحول غالبية مخاطر ومردودات التشغيل كإيجار تمويلي. عقود الإيجار عدا عن الإيجار التمويلي هي إيجار تشغيلي.

وفقاً لتقييم الإدارة ، إعتبرت إتفاقية شراء الطاقة المبرمة مع الشركة العمانية لشراء الطاقة والمياه بأنها إيجار وفقاً لسياق معيار التقارير المالية الدولية رقم ١٦ عقود الإيجار ، وتم تصنيفها كإيجار تشغيلي بموجب معيار التقارير المالية الدولية رقم ١٦ عقود الإيجار نظراً لبقاء المخاطر الجوهرية والمردودات المصاحبة لملكية المحطة مع الشركة وليس مع الشركة العمانية لشراء الطاقة والمياه.

الأساس الرئيسي لهذا الإستنتاج هو أن إتفاقية شراء الطاقة هي لمدة ١٥ عاماً في حين أن العمر الإقتصادي لمحطة الطاقة سوف يكون ٤٠ عاماً. القيمة الحالية للحد الأدنى لمدفوعات الإيجار بموجب إتفاقية شراء الطاقة لا تسترد جوهرياً القيمة العادلة للمحطة عند بدء الإيجار.

تكاليف الوقود الإضافية

أبرمت الشركة وشركة الغاز المتكاملة ش.م.ع.م إتفاقية لبيع الغاز الطبيعي ، والتي تتضمن بنداً لسداد تكاليف زيت الوقود الإضافية التي تمثل المبلغ الذي تكون به تكلفة زيت الوقود أكثر من تكلفة الغاز الطبيعي. نظراً للنقص في إمدادات الغاز ، فقد تكبدت الشركة تكاليف إضافية لزيت الوقود للحفاظ على عمليات المحطة (منذ تاريخ التشغيل التجاري).

أدرجت الشركة سداد التكلفة الإضافية لزيت الوقود في ضوء المراسلات مع شركة الغاز المتكاملة ش.م.ع.م والشركة العمانية لشراء الطاقة والمياه فيما يتعلق بهذا الأمر. تلقت الشركة تأكيداً من الشركة العمانية لشراء الطاقة والمياه بأن المعايير المستخدمة من قبل الشركة في إحتساب التكاليف الإضافية لزيت الوقود لا تختلف جوهرياً عن الأسس التي تبنتها.

٤. معلومات عن السياسات المحاسبية الهامة (تابع)

٤.٢١ يتطلب تطبيق السياسات المحاسبية وتقديرات عدم اليقين تقديرًا دقيقًا للتقدير الإداري (تابع)

التقديرات الغير مؤكدة

فيما يلي معلومات حول التقديرات والافتراضات التي لها أكبر تأثير على الاعتراف وقياس الأصول والالتزامات والإيرادات والمصروفات. قد تكون النتائج الفعلية مختلفة إلى حد كبير.

الأعمار الإنتاجية للممتلكات والآلات والمعدات

يتم احتساب الاستهلاك لشطب تكلفة الأصول على مدى عمرها الإنتاجي المقدر. ويستند حساب العمر الإنتاجي إلى تقييم الإدارة لعوامل مختلفة مثل العمر التشغيلي وبرامج الصيانة والتآكل الطبيعي باستخدام أفضل تقديراتها. وتقوم الإدارة بمراجعة تقديراتها للأعمار الإنتاجية والقيم المتبقية للأصول القابلة للاستهلاك في كل تاريخ إعداد تقرير على أساس الفائدة المتوقعة للأصول. ويتم تحليل القيم الدفترية في الايضاح رقم ٥ والايضاح رقم ٥,٤ من معلومات عن السياسات المحاسبية الهامة.

ضريبة الدخل

توجد شكوك فيما يتعلق بتفسير اللوائح الضريبية ومقدار توقيت الدخل المستقبلي الخاضع للضريبة. الاختلافات التي تنشأ بين النتيجة الفعلية والافتراضات ، أو التغييرات المستقبلية لهذه الافتراضات ، قد تتطلب تعديلات مستقبلية على الدخل الضريبي والمصروفات المسجلة بالفعل. تضع الشركة مخصصات ، بناءً على تقدير معقول ، للنتائج المحتملة للانتهاء من التقييم الضريبي للشركة. يعتمد مبلغ هذا المخصص على عوامل مختلفة ، مثل الخبرة في التقييم السابق والتفسيرات المختلفة للوائح الضريبية من قبل الكيان الخاضع للضريبة والسلطة الضريبية المسؤولة.

تقدير معدل الاقتراض الإضافي - الإيجارات

لا تستطيع الشركة بسهولة تحديد معدل الفائدة الضمني في عقد الإيجار ، وبالتالي ، فإنها تستخدم معدل الاقتراض الإضافي لقياس التزامات الإيجار. معدل الاقتراض الإضافي هو معدل الفائدة الذي يتعين على الشركة دفعه للاقتراض على مدى فترة مماثلة ، وبضمان مماثل ، الأموال اللازمة للحصول على أصل بقيمة مماثلة لأصل حق الاستخدام في اقتصاد مماثل. بيئة. وبالتالي يعكس معدل الاقتراض الإضافي ما «يتعين على الشركة دفعه» ، الأمر الذي يتطلب تقديرًا في حالة عدم توفر معدلات ملحوظة أو عندما يلزم تعديلها لتعكس شروط وأحكام عقد الإيجار. تقدر الشركة معدل الاقتراض الإضافي باستخدام مدخلات يمكن ملاحظتها (مثل أسعار الفائدة في السوق) عندما تكون متاحة ومطلوبة لعمل تقديرات معينة خاصة بالمنشأة.

مخصص لتكاليف إيقاف التشغيل

تستخدم الإدارة أفضل تقدير للقيمة الحالية للمصروفات المطلوبة لتسوية التزام إلغاء التشغيل في تاريخ التقرير بناءً على المتطلبات الحالية. تتم مراجعة تكاليف التفكيك المستقبلية سنويًا وأي تغييرات في التقدير تنعكس في القيمة الحالية لمخصص إيقاف التشغيل في تاريخ كل تقرير

٥. الممتلكات وألات والمعدات

التكلفة	مباني محطة وأعمال وماكينات مدنية		أثاث وتركيبات مكاتب ومعدات		أجهزة حاسب آلي		أعمال حق إستخدام رأسمالية قييد		المجموع
	ألف عـ	ألف عـ	ألف عـ	ألف عـ	ألف عـ	ألف عـ	ألف عـ	ألف عـ	
١ يناير ٢٠٢٤	٥٨,٤٩٨	٢,٧١٦	٣٢	٧٨	٤٤	١١٣	٢٤	٧٩,٥٠٥	
إضافات	-	٢٣	١	٢٢	-	-	٦٠	١٠٦	
٣١ ديسمبر ٢٠٢٤	٥٨,٤٩٨	٢,٧٣٩	٣٣	١٠٠	٤٤	١١٣	٨٤	٧٩,٦١١	
١ يناير ٢٠٢٥	٥٨,٤٩٨	٢,٧٣٩	٣٣	١٠٠	٤٤	١١٣	٨٤	٧٩,٦١١	
إضافات	٣٢٠	-	-	٣	-	-	٤٥٢	٧٧٥	
٣١ ديسمبر ٢٠٢٥	٥٨,٨١٨	٢,٧٣٩	٣٣	١٠٣	٤٤	١١٣	٥٣٦	٨٠,٣٨٦	
الإستهلاك المتراكم									
١ يناير ٢٠٢٤	٩,٦٩٧	٣,٥٥٩	٣٢	٤٥	٤٤	٢٦	-	١٣,٤٠٣	
المحمل للسنة	١,٤٦٤	٥١٨	-	٢٢	-	٥	-	٢,٠٠٩	
٣١ ديسمبر ٢٠٢٤	١١,١٦١	٤,٠٧٧	٣٢	٦٧	٤٤	٣١	-	١٥,٤١٢	
١ يناير ٢٠٢٥	١١,١٦١	٤,٠٧٧	٣٢	٦٧	٤٤	٣١	-	١٥,٤١٢	
المحمل للسنة	١,٤٦٤	٥١٨	-	٢٠	-	٥	-	٢,٠٠٧	
٣١ ديسمبر ٢٠٢٥	١٢,٦٢٥	٤,٥٩٥	٣٢	٨٧	٤٤	٣٦	-	١٧,٤١٩	
صافي القيمة الدفترية									
٣١ ديسمبر ٢٠٢٥	٤٥,٨٧٣	١٦,٤٦٤	١	١٦	-	٧٧	٥٣٦	٦٢,٩٦٧	
٣١ ديسمبر ٢٠٢٤	٤٧,٣٣٧	١٦,٦٦٢	١	٣٣	-	٨٢	٨٤	٦٤,١٩٩	

٥. الممتلكات وألات والمعدات (تابع)

- (أ) يُمثل رصيد الأعمال الرأسمالية قيد التنفيذ تكاليف مشاريع الأمن السيبراني ، وتحديث نظام زيت الوقود ، والأعمال المدنية الجبلية ، والمستودعات ، والتي شهدت تقدماً خلال العام. ومع اكتمال مكونات المشاريع ، يتم رسملة تكاليفها ضمن بند «المعدات والآلات» أو «المباني والأعمال المدنية». وترسمل هذه التكاليف لارتباطها بأصول قيد الإنشاء يُتوقع أن تُدرّ فوائدها اقتصادية مستقبلية.
- (ب) تم رهن أصول الشركة غير المنقولة مقابل تسهيلات قرض ممتاز (إيضاح ١١).
- (ج) الحق في استخدام الأصول يمثل محطة توليد الطاقة التابعة للشركة التي تم بناءها على أرض مستأجرة من وزارة الإسكان والتخطيط العمراني (إيضاح ١٤) والتي يتم بناء محطة الطاقة الخاصة بالشركة عليها.
- (د) يتم توزيع الإستهلاك المحمل للسنة على النحو التالي:-

٣١ ديسمبر ٢٠٢٥	٣١ ديسمبر ٢٠٢٤	
ألف ₪	ألف ₪	تكاليف التشغيل (إيضاح ١٦)
١,٩٨٢	١,٩٨٢	
٢٥	٢٧	مصرفات إدارية وعمومية (إيضاح ١٧)
<u>٢,٠٠٧</u>	<u>٢,٠٠٩</u>	

الانخفاض في القيمة

في عام ٢٠٢٤ أجرت الشركة اختبار انخفاض قيمة المحطة باستخدام طريقة التدفق النقدي المخصوم. وتضمن هذا النهج تقدير القيمة الحالية للتدفقات النقدية الصافية المتوقعة من المحطة، مع مراعاة الإيرادات المضمونة من اتفاقية شراء الطاقة الحالية (PPA) السارية حتى عام ٢٠٣٢. ونظراً لموقف الشركة المرتفع الاستدانة، فقد تم خصم التدفقات النقدية الصافية المتوقعة باستخدام معدل خصم معدّل للمخاطر. وبينما تقر الإدارة بأن السلطنة تتجه نحو مصادر الطاقة المتجددة، فإنها تعتقد اعتقاداً راسخاً أن التقدم في محافظة مسندم سيكون أبطأ مقارنة بالمناطق الأخرى ، بسبب موقعها البعيد وتضاريسها الصعبة وغياب مزودي الطاقة المنافسين. يعتمد حساب القيمة في الاستخدام بشكل أساسي على القدرة المتعاقد عليها وإيرادات الطاقة بموجب اتفاقية شراء الطاقة، والتي توفر تدفقات نقدية يمكن التنبؤ بها حتى عام ٢٠٣٢. ويتماشى هذا الرأي مع أحدث بيان أصدرته الشركة العمالية لشراء الطاقة والمياه لمدة ٧ سنوات (٢٠٢٣-٢٠٢٩).

٦. المخزون

٣١ ديسمبر ٢٠٢٥	٣١ ديسمبر ٢٠٢٤	
ألف ₪	ألف ₪	مخازن وقطع غيار
١,٦٠١	١,٤٦٠	مخزون وقود ومخزون زيوت تشحيم
١,٩٩٤	٦٥٦	
٣,٥٩٥	٢,١١٦	ناقصاً: مخصص مخزون بطيء الحركة
(٦٧)	(٥٢)	
<u>٣,٥٢٨</u>	<u>٢,٠٦٤</u>	

الحركة في مخصص المخزون بطيء الحركة هي كما يلي:

٣١ ديسمبر ٢٠٢٥	٣١ ديسمبر ٢٠٢٤	
ألف ₪	ألف ₪	١ يناير
٥٢	٣٧	
١٥	١٥	المحمل خلال السنة
<u>٦٧</u>	<u>٥٢</u>	٣١ ديسمبر

٧. ذمم تجارية مدينة وأرصدة مدينة أخرى

٣١ ديسمبر ٢٠٢٥	٣١ ديسمبر ٢٠٢٤	
ألف عـ	ألف عـ	
١,١٠	٩٣٢	ذمم تجارية مدينة (أ)
٢٦٨	٢٤٢	أرصدة مدينة أخرى (ب)
١٢٩	١٣٤	مصرفات مدفوعة مقدماً
<u>١,٤٠٧</u>	<u>١,٣٠٨</u>	

- (أ) لدى الشركة عميل واحد فقط، وهي شركة عُمان لشراء الطاقة والمياه (OPWP) - وهو كيان مملوك للحكومة، ويتعلق الرصيد بالمبالغ المفوترة التي لا تزال سارية في تاريخ التقرير. ترد تفاصيل التقادم ومخاطر الائتمان في الايضاح ٢٢، ونظرًا لعدم وجود تاريخ للتخلف عن السداد، لم يتم الاعتراف بأي مخصص للخسائر الائتمانية المتوقعة.
- (ب) تشمل الذمم المدينة الأخرى ٨ آلاف ريال عماني (٢٠٢٤: ١٣ ألف ريال عماني) مستحقة من شركة الغاز المتكاملة ش.م.ع. مقابل تكاليف إضافية لزيت الوقود نتيجة نقص الإمدادات (الايضاح ١٩). تتم تسوية هذه الذمم المدينة من خلال تسويات دورية مع الطرف المقابل، وتُعتبر قابلة للاسترداد بالكامل. وقد قيّمت الإدارة الخسارة الائتمانية المتوقعة على الذمم المدينة الأخرى، وتعتبرها غير جوهرية نظرًا لطبيعة الطرف المقابل وتجربة التسوية السابقة.
- (ج) يتضمن إيضاح ٢٢ الإفصاحات المتعلقة بمخاطر الائتمان والتحليلات المتعلقة بمخصص خسائر الائتمان المتوقعة.

٨. نقد وأرصدة لدى البنك

٣١ ديسمبر ٢٠٢٥	٣١ ديسمبر ٢٠٢٤	
ألف عـ	ألف عـ	
٤,٣	٨١٦	نقد لدى البنك
٢	٢	نقد في الصندوق
<u>٤,٥</u>	<u>٨١٨</u>	

لا توجد قيود على أرصدة البنوك عند اعتماد هذه القوائم المالية.

٩. رأس المال

٣١ ديسمبر ٢٠٢٥	٣١ ديسمبر ٢٠٢٤	
ألف عـ	ألف عـ	
٢,٠٠٠	٢,٠٠٠	يمثل رأس المال المصرح به ٢٠,٠٠٠,٠٠٠ سهم بقيمة ا. ريال عماني للسهم (٢٠٢٤): ٢٠,٠٠٠,٠٠٠ سهم بقيمة ا. ريال عماني للسهم
٧,٠٣٩	٧,٠٣٩	يمثل رأس المال المصدر والمدفوع بالكامل ٧,٠٣٩,٠٠٠ سهم بقيمة ا. ريال عماني للسهم (٢٠٢٤): ٧,٠٣٩,٠٠٠ سهم بقيمة ا. ريال عماني للسهم
<u>٧,٠٣٩</u>	<u>٧,٠٣٩</u>	

يحق لحاملي الأسهم العادية الحصول على أرباح يتم الإعلان عنها من وقت لآخر، كما يحق لهم الحصول على صوت واحد لكل سهم في اجتماعات الشركة. وتتمتع جميع الأسهم بنفس الدرجة من الأهمية فيما يتعلق بالأصول المتبقية للشركة.

٩. رأس المال (تابع)

تفاصيل المساهمين

تفاصيل المساهمين الذين يملكون ١٠٪ أو أكثر من اسهم الشركة وعدد الأسهم التي يمتلكونها خلال عامي ٢٠٢٥ و ٢٠٢٤ ، هي كما يلي:

٣١ ديسمبر	٣١ ديسمبر	
النسبة المئوية %	عدد الأسهم بالآلاف	
٤٢٪	٢٩,٥٦٤	شركة النفط العمانية لتطوير المنشآت ش.م.م
١٨٪	١٢,٦٧٠	شركة ال.اكس الدولية

شركة تطوير منشآت النفط العمانية ذات المسؤولية المحدودة هي أكبر المساهمين ولكنها لا تملك السيطرة كما هو محدد بموجب المعايير الدولية لإعداد التقارير المالية وهي شركة مملوكة بنسبة ١٠٪ لشركة أوكيو ش.م.ع.م.

١٠. الإحتياطي القانوني

طبقاً لقانون الشركات التجارية بسلطنة عمان لسنة ٢٠١٩، يتم تحويل ١٠٪ سنويًا من أرباح السنة إلى هذا الإحتياطي حتى يبلغ الرصيد المتراكم للإحتياطي ثلث رأس مال الشركة المدفوع. وخلال السنة ، يتم تحويل مبلغ ٢٣٦ ألف ريال عماني (٢٠٢٤: ٢٣٨ ألف ريال عماني) إلى الإحتياطي القانوني. الإحتياطي غير متاح للتوزيع.

١١. القروض

أ) تسهيل القرض الممتاز

٣١ ديسمبر ٢٠٢٥	٣١ ديسمبر ٢٠٢٤	
ألف ع.م.	ألف ع.م.	
٤٥,٧٤٤	٤٩,٢٩٥	٣١ ديسمبر
(٣,٧٣٣)	(٣,٦٢١)	مطروحاً منه: الجزء المتداول
٤٢,٠١١	٤٥,٦٧٤	الجزء غير المتداول

القرض الممتاز مقوم بالريال العماني ويحمل معدل فائدة ٥,٢٥٪ سنويًا (٢٠٢٤: ٥,٢٥٪ سنويًا). سيتم سداد القرض على أقساط نصف سنوية تبدأ في ٣ يونيو ٢٠١٧، مع تحديد القسط الأخير في ١٧ ديسمبر ٢٠٣١. يخضع القرض للشروط المالية المعمول بها ومتطلبات حساب خدمة الدين.

القرض مضمون بالآتي:

- رهن قانوني على الأصول غير المنقولة للشركة إيضاح (٥) .
- رهن على أسهم بعض المساهمين.
- رهن على حسابات المشروع.
- التنازل عن/ رهن جميع الحقوق وحقوق المساهمين والمصالح التي تمتلكها الشركة في وثائق المشروع والتأمينات وإعادة التأمينات والموافقات وأي اتفاقيات جوهرية أخرى تكون الشركة طرفاً فيها وغير ذلك من الممتلكات الهامة والأصول والإيرادات الخاصة بالشركة.

١١. القروض (تابع)

(ب) تسهيل قرض قصير الأجل

خلال السنة حصلت الشركة على تسهيل قرض قصير الأجل بقيمة ٦ ملايين ريال عماني (٢٠٢٤: ٤ مليون ريال عماني) من أحد البنوك التجارية. وحمل التسهيل معدل فائدة بنسبة ٤,٢٥٪ سنويًا (٢٠٢٤: ٤,٢٥٪ سنويًا). ويبلغ الرصيد المستحق في نهاية العام ٣ ملايين ريال عماني (٢٠٢٤: ١ مليون ريال عماني).

(ج) تسوية التدفقات النقدية التمويلية

التسوية بين الأرصدة الإفتتاحية والختامية في قائمة المركز المالي للإلتزامات والتي نتج عنها تدفقات نقدية تمويلية هي كما يلي:

القروض ٣١ ديسمبر ٢٠٢٥	في ١ يناير ألف عـ	مُتحصلات / مدفوعات خلال السنة ألف عـ	تغييرات غير نقدية ألف عـ	في ٣١ ديسمبر ألف عـ
تسهيل قرض قصير الأجل	١,٠٠٠	٢,٠٠٠	-	٣,٠٠٠
تسهيل القرض الممتاز	٤٩,٢٩٥	(٣,٦٢١)	٧٠	٤٥,٧٤٤
	<u>٥٠,٢٩٥</u>	<u>(١,٦٢١)</u>	<u>٧٠</u>	<u>٤٨,٧٤٤</u>
٣١ ديسمبر ٢٠٢٤	١,٥٠٠	(٥٠٠)	-	١,٠٠٠
تسهيل قرض قصير الأجل	٥٢,٦٩٠	(٣,٤٥٨)	٦٣	٤٩,٢٩٥
تسهيل القرض الممتاز	<u>٥٤,١٩٠</u>	<u>(٣,٩٥٨)</u>	<u>٦٣</u>	<u>٥٠,٢٩٥</u>

١٢. ذمم تجارية دائنة وأرصدة دائنة أخرى

٣١ ديسمبر ٢٠٢٥	٣١ ديسمبر ٢٠٢٤	ذمم تجارية دائنة مصرفات مستحقة ومخصصات
ألف عـ	ألف عـ	
٣٩٣	١٦٠	
<u>١,٤١٠</u>	<u>٩٩٩</u>	
<u>١,٨٠٣</u>	<u>١,١٥٩</u>	

تشمل الذمم الدائنة التجارية ٨ آلاف عـ (٢٠٢٤: ٦٢ ألف عـ) مستحقة الدفع لشركة الغاز المتكاملة ش.م.ع.م لتوريد الغاز (إيضاح ١٩).

١٣. مخصص الالتزام المتعلق بالإستغناء عن الأصول

بموجب اتفاقية حق الانتفاع مع وزارة الإسكان والتخطيط العمراني، فإن الشركة ملزمة بإزالة المحطة وإعادة الأرض إلى حالتها الأصلية. خلال السنوات السابقة، عينت الشركة شركة خارجية مستقلة تتمتع بالخبرة ذات الصلة لإعادة تقييم المخصص المقدر للالتزام تفكيك الأصول. بناءً على تقرير الخبير، يتم الاحتفاظ بالمخصص. الحركة في مخصص التزام تفكيك الأصل هي كما يلي:

٣١ ديسمبر ٢٠٢٥	٣١ ديسمبر ٢٠٢٤	
ألف عـ	ألف عـ	في ١ يناير
٢٠١	١٩٢	تصفية الخصومات
١٠	٩	في ٣١ ديسمبر
<u>٢١١</u>	<u>٢٠١</u>	

١٤. إلتزام الإيجار

٣١ ديسمبر ٢٠٢٥	٣١ ديسمبر ٢٠٢٤	
ألف عـ	ألف عـ	إجمالي إلتزام الإيجار المتعلق بحق إستخدام الأصول
١٥٥	١٦٥	تكاليف تمويل مستقبلية على عقود الإيجار التشغيلي
(٦١)	(٦٨)	القيمة الحالية للإلتزام الإيجار
<u>٩٤</u>	<u>٩٧</u>	فترات إستحقاق إلتزام الإيجار هي كما يلي:
٤	٣	ليست أكثر من سنة واحدة
٩٠	٩٤	بعد سنة واحدة
<u>٩٤</u>	<u>٩٧</u>	

١٥. الإيرادات

للسنة المنتهية في ٣١ ديسمبر ٢٠٢٥	للسنة المنتهية في ٣١ ديسمبر ٢٠٢٤	
ألف عـ	ألف عـ	رسوم الكفاءة الإستيعابية
١١,١٣	١١,١٥	رسوم الطاقة
٢,٧٧١	٢,٣٩٧	رسوم الوقود
٥,٦٤٧	٥,٠٥٤	
<u>١٩,٤٣١</u>	<u>١٨,٤٦٦</u>	

١٦. تكاليف التشغيل

للسنة المنتهية في ٣١ ديسمبر ٢٠٢٤	للسنة المنتهية في ٣١ ديسمبر ٢٠٢٥	
ألف عـ	ألف عـ	
٥,١٢٥	٥,٩٤٨	تكاليف الوقود
٤,٦٣	٤,٣٦٠	مصرفات التشغيل والصيانة
١,٩٨٢	١,٩٨٢	مصرفات الإستهلاك (إيضاح ٥)
٢١٢	٢١٢	رسوم توصيل
٢٨٢	٢٨٣	تكاليف تأمين
١٨٧	١٣١	مصرفات أخرى
<u>١١,٨٥١</u>	<u>١٢,٩١٦</u>	

١٧. المصروفات العمومية والإدارية

للسنة المنتهية في ٣١ ديسمبر ٢٠٢٤	للسنة المنتهية في ٣١ ديسمبر ٢٠٢٥	
ألف عـ	ألف عـ	
٥٧٤	٦٢٢	تكاليف الموظفين
٢٠	٢٢٢	مصرفات مكتبية
(٢٦)	٦٣	مكافآت وأتعاب أعضاء مجلس الإدارة (إيضاح ١٩)
٥٤	٥٦	أتعاب مهنية
٢٧	٢٥	مصرفات الإستهلاك (إيضاح ٥)
١١	١٥	مصرفات أخرى
<u>٨٤٦</u>	<u>١,٠٠٣</u>	

١٨. تكاليف التمويل

للسنة المنتهية في ٣١ ديسمبر ٢٠٢٤	للسنة المنتهية في ٣١ ديسمبر ٢٠٢٥	
ألف عـ	ألف عـ	
٢,٨١٣	٢,٦٢٦	الفائدة على تسهيل قرض ممتاز
٦	٧٤	الفائدة على تسهيل قرض قصير الأجل
٢٣	٣٩	تكاليف تمويل أخرى
<u>٢,٨٩٧</u>	<u>٢,٧٣٩</u>	

١٩. المعاملات والأرصدة مع الأطراف ذات العلاقة

تمثل الأطراف ذات العلاقة المساهمين وأعضاء مجلس الإدارة وموظفي الإدارة العليا والكيانات التجارية التي تمتلك السلطة في اتخاذ القرارات المالية والتشغيلية أو التأثير عليها بشكل جوهري. شروط تلك المعاملات معتمدة من جانب مجلس إدارة الشركة.

حكومة سلطنة عمان (الحكومة) تملك بشكل غير مباشر ٤٢٪ (٢٠٢٤: ٤٢٪) من أسهم الشركة. طبقت الشركة الإعفاءات الواردة في المعيار المحاسبي الدولي رقم ٢٤: الأطراف ذات العلاقة - المتعلقة بالمعاملات مع الحكومة والكيانات الأخرى التي تتحكم بها الحكومة أو تسيطر عليها الحكومة سيطرة مشتركة أو التي تمارس الحكومة عليها نفوذا مؤثراً. في هذا الشأن، فقد افصحت الشركة في هذا الإيضاح عن بعض المعلومات، للوفاء بمتطلبات الإفصاح الواردة في المعيار المحاسبي الدولي رقم ٢٤.

الأرصدة مع الأطراف ذات العلاقة المضمنة في قائمة المركز المالي هي كما يلي:

(أ) المبالغ المستحقة من/ إلى الحكومة ومنشآت أخرى تسيطر عليها الدولة

٣١ ديسمبر ٢٠٢٥	٣١ ديسمبر ٢٠٢٤	
ألف عـ	ألف عـ	
١,٠١٠	٩٣٢	ذمم مدينة تجارية مستحقة من المنشآت التي تسيطر عليها الدولة (إيضاح ٧)
٨	١٣	ذمم مدينة أخرى مستحقة من الحكومة (إيضاح ٧)
(٨)	(٦٢)	مستحق إلى الحكومة (إيضاح رقم ١٢)

الأرصدة المستحقة للجهات الحكومية غير مضمونة، ويتم تسويتها وفقاً لشروط الائتمان المعتادة. ولم يتم تخصيص أي مخصصات للخسائر الائتمانية المتوقعة فيما يتعلق بالمبالغ المستحقة من شركة عُمان لشراء الطاقة والمياه.

(ب) المعاملات

المعاملات مع الأطراف ذات العلاقة المضمنة في القوائم المالية هي كما يلي:

(١) تعاملات مع الحكومة ومنشآت تحت السيطرة المشتركة للدولة

للسنة المنتهية في ٣١ ديسمبر ٢٠٢٤	للسنة المنتهية في ٣١ ديسمبر ٢٠٢٥	
ألف عـ	ألف عـ	
٤,٦٦٩	٥,٢٠٥	شراء الغاز من شركة الغاز المتكاملة ش.م.ع.م
١,٧١٤	٢٧٧	تكاليف الوقود الإضافية المحملة إلى شركة الغاز المتكاملة ش.م.ع.م
١٨,٤٦٦	١٩,٤٣١	إيرادات من الشركة العمانية لشراء الطاقة والمياه ش.م.ع.م
٢١٢	٢١٢	رسوم الربط إلى الشركة العمانية لنقل الكهرباء ش.م.ع.م
-	٤	أوكيو ش.م.ع.م

١٩. المعاملات والأرصدة مع الأطراف ذات العلاقة (تابع)

٢) مكافآت أعضاء مجلس الإدارة وأتعاب حضور الجلسات

خلال السنة المنتهية في ٣١ ديسمبر ٢٠٢٥، بلغ صافي مكافآت أعضاء مجلس الإدارة وأتعاب حضور الاجتماعات ٦٣ ألف ريال عماني (٢٠٢٤: ٢٦ ألف ريال عماني). ومع ذلك، بلغ إجمالي مكافآت أعضاء مجلس الإدارة وأتعاب حضور الاجتماعات ٩٠ ألف ريال عماني. ونظرًا لعدم موافقة المساهمين على المصروفات المستحقة المتعلقة بمكافآت مجلس الإدارة لعام ٢٠٢٤، والبالغة ٢٧ ألف ريال عماني، خلال اجتماع الجمعية العمومية السنوي المنعقد في مارس ٢٠٢٥، فقد تم عكسها خلال السنة المنتهية في ٣١ ديسمبر ٢٠٢٥.

وقد قامت الإدارة بقياس أثر هذا التعديل وخلصت إلى أنه غير جوهري بالنسبة للقوائم المالية للسنة السابقة. وبناءً على ذلك، لم يتم إعادة بيان الأرقام المقارنة. وقد تم الإفصاح عن هذا العكس في الفترة الحالية لضمان الشفافية في التقارير المالية.

٣) مكافآت موظفي الإدارة الرئيسيين

خلال السنة المنتهية في ٣١ ديسمبر ٢٠٢٥، بلغت مكافآت الإدارة الرئيسية ٣٢٥ ألف ريال عماني (٢٠٢٤: ٢٩٣ ألف ريال عماني).

٢٠. الضريبة

معدل الضريبة المطبق على الشركة هو ١٥٪ (٢٠٢٤: ١٥٪). لأغراض تحديد نتيجة الضريبة للفترة، تم تعديل الربح المحاسبي لأغراض الضريبة. تتضمن التعديلات لأغراض الضريبة البنود المتعلقة بكلاً من الإيرادات والمصروفات. تستند التعديلات على الفهم الحالي للقوانين والأنظمة والممارسات الضريبية القائمة.

لم يتم احتساب أي مخصص للضريبة الحالية في هذه القوائم المالية نظرًا لخسائر الضرائب المتراكمة التي تكبدها الشركة حتى ٣١ ديسمبر ٢٠٢٤.

تم احتساب الضريبة المؤجلة على كافة الفروق المؤقتة وتم معالجتها في قائمة الربح أو الخسارة والدخل الشامل الآخر.

أ) تتكون الضريبة المحتسبة للسنة من:

للسنة المنتهية في	للسنة المنتهية في
٣١ ديسمبر ٢٠٢٤	٣١ ديسمبر ٢٠٢٥
ألف عـ	ألف عـ
٤٨٤	٤١٢

مصرف الضريبة المؤجلة

ب) التسوية الضريبية

فيما يلي التسوية بين ضرائب الدخل المحتسبة على الأرباح المحاسبية بمعدل الضريبة المطبق مع مصروف الضريبة للسنة. التسوية بين الربح المحاسبي والضريبة المحتسبة في القوائم المالية هي كما يلي:

للسنة المنتهية في	للسنة المنتهية في	
٣١ ديسمبر ٢٠٢٤	٣١ ديسمبر ٢٠٢٥	
ألف عـ	ألف عـ	
٢,٨٧٢	٢,٧٧٣	الربح قبل الضريبة
٤٣١	٤١٦	الضريبة بمعدل ١٥٪
		يضاف: الأثر الضريبي لـ:
(١٤٩)	-	التغيير في الفروق المؤقتة المعترف بها
٢٠٢	-	الخسارة الضريبية المرحلة للمقاصة مقابل صافي الأرباح
		المستقبلية الخاضعة للضريبة
-	١	الأثر الضريبي للمصروفات غير القابلة للخصم
-	(٥)	آثار التعديلات التي تم إجراؤها على تقييمات السنة السابقة
٤٨٤	٤١٢	مصرف ضريبة الدخل

٢. الضريبة (تابع)

ج) إلتزام ضريبي مؤجل

كما في ٣١ ديسمبر ألف عـ	المدرجة خلال الفترة/السنة ألف عـ	كما في يناير ألف عـ	
			٢٠٢٥
(٥,٦٣)	(٢١٣)	(٤,٨٥٠)	فروقات مؤقتة خاضعة للضريبة
(١٢)	٥	(١٧)	تأثير الإستهلاك الضريبي المعجل الحق في إستخدام الأصول فروقات مؤقتة قابلة للخصم
٣٢	١	٣١	مخصص الإستهغاء عن الأصول مخصص المخزون المتفادم
٩	٢	٧	إلتزام إيجار
١٤	-	١٤	خسائر ضريبية
١١٧	(٢٠٧)	٣٢٤	
(٤,٩٠٣)	(٤١٢)	(٤,٤٩١)	

كما في ٣١ ديسمبر ألف عـ	المدرجة خلال الفترة/السنة ألف عـ	كما في يناير ألف عـ	
			٢٠٢٤
(٤,٨٥٠)	(٢٨١)	(٤,٥٦٩)	فروقات مؤقتة خاضعة للضريبة
(١٧)	(٤)	(١٣)	تأثير الإستهلاك الضريبي المعجل الحق في إستخدام الأصول فروقات مؤقتة قابلة للخصم
٣١	٢	٢٩	مخصص الإستهغاء عن الأصول مخصص المخزون المتفادم
٧	٢	٥	إلتزام إيجار
١٤	(١)	١٥	خسائر ضريبية
٣٢٤	(٢٠٢)	٥٢٦	
(٤,٤٩١)	(٤٨٤)	(٤,٠٠٧)	

د) حالة الربط الضريبي

في ٣١ ديسمبر ٢٠٢٥ تم الانتهاء من الربط الضريبي للشركة للفترة من ٢٠١٤ إلى ٢٠٢٢ من قبل جهاز الضرائب العمانية. بالنسبة للسنوات المتبقية ، تعتقد إدارة الشركة أن الضرائب الإضافية ، إن وجدت فيما يتعلق بالسنوات الضريبية المفتوحة ، لن تكون ذات أهمية بالنسبة للوضع المالي للشركة كما في ٣١ ديسمبر ٢٠٢٥.

٢١. التعهدات

تعهدات التشغيل والصيانة

بموجب اتفاقية التشغيل والصيانة، ستتولى شركة وارتسيلا مسقط ش.م.م. تشغيل وصيانة مصنع الشركة حتى ١٦ يونيو ٢٠٣٢. وبموجب هذه الاتفاقية، ستدفع الشركة رسوم التشغيل الثابتة. وكانت الاتفاقية الأصلية الموقعة في يوليو ٢٠١٥ قد انتهت صلاحيتها في ١٦ يونيو ٢٠٢٥. وقد تم تجديد الاتفاقية الأصلية حتى ١٦ يونيو ٢٠٣٢، ويسري مفعولها فور انتهاء صلاحية الاتفاقية الأصلية.

تخضع جميع الرسوم للمقايضة المتفق عليها وفقاً لاتفاقية التشغيل والصيانة. الحد الأدنى للمدفوعات المستقبلية بموجب اتفاقية التشغيل والصيانة (باستثناء المقايضة) هو كما يلي:

٣١ ديسمبر ٢٠٢٥	٣١ ديسمبر ٢٠٢٤	
ألف عـ	ألف عـ	
١,١٣٢	٥١٣	مستحقة خلال سنة واحدة
٥,٦٦٢	-	مستحقة بعد سنة واحدة ولكن خلال خمس سنوات
٨٠٤	-	مستحقة بعد خمس سنوات
<u>٧,٥٩٨</u>	<u>٥١٣</u>	

وفقاً لاتفاقية الخدمة طويلة الأجل، تدير شركة وارتسيلا مسقط ش.م.م. وتحتفظ بمحطة الشركة في مسندم حتى ١٦ يونيو ٢٠٣٢. بموجب الاتفاقية خدمة طويلة الأجل، يجب على الشركة أن تدفع رسوم تشغيل ثابتة.

تخضع جميع الرسوم لتعديل بنسبة ٣٪ وفقاً لمؤشر التضخم. فيما يلي الحد الأدنى للمدفوعات المستقبلية بموجب قانون الخدمات طويلة الأجل (باستثناء تعديل مؤشر التضخم):

٣١ ديسمبر ٢٠٢٥	٣١ ديسمبر ٢٠٢٤	
ألف عـ	ألف عـ	
٤٣٨	٤٣٨	مستحقة خلال سنة واحدة
١,٧٥٣	١,٧٥٣	مستحقة بعد سنة واحدة ولكن خلال خمس سنوات
٦٥٨	١,٠٩٦	مستحقة بعد خمس سنوات
<u>٢,٨٤٩</u>	<u>٣,٢٨٧</u>	
<u>١,١٣٦</u>	-	الالتزامات الرأسمالية

٢٢. إدارة المخاطر المالية

أنشطة الشركة تعرضها لمخاطر مالية متنوعة: مخاطر السوق (متضمنة مخاطر الأسعار ومخاطر العملات الأجنبية ومخاطر معدل الفائدة) ومخاطر السيولة ومخاطر الائتمان. يركز مجمل برنامج إدارة المخاطر بالشركة على تقلب الأسواق المالية ويسعى لتقليل الآثار العكسية على الأداء المالي للشركة.

يقدم هذا الإيضاح معلومات حول تعرض الشركة لكل من المخاطر المذكورة أعلاه، أهداف الشركة، السياسات والإجراءات لقياس وإدارة المخاطر وإدارة الشركة لرأس المال. افصاحات كمية إضافية مضمنة في هذه القوائم المالية.

لمجلس الإدارة المسؤولية الكلية عن وضع والإشراف على إطار عمل إدارة المخاطر بالشركة. كلف المجلس إدارة الشركة بمسؤولية وضع ومراقبة سياسات وإجراءات إدارة المخاطر بالشركة والالتزام بها.

٢٢. إدارة المخاطر المالية (تابع)

مخاطر السوق

مخاطر السوق هي مخاطر التغيرات في أسعار السوق مثل معدلات صرف العملات الأجنبية ومعدلات الفائدة والأسعار سوف تؤثر على إيرادات الشركة أو قيمة الأدوات المالية التي تمتلكها. الهدف من إدارة مخاطر السوق هو إدارة والسيطرة على التعرض لمخاطر السوق ضمن معدلات مقبولة ، مع تحسين العائد.

مخاطر الأسعار

مخاطر الأسعار هي المخاطر المتمثلة في تقلب القيمة العادلة أو التدفقات النقدية المستقبلية لأداة مالية بسبب التغيرات في أسعار السوق (بخلاف تلك الناشئة عن مخاطر أسعار الفائدة أو مخاطر العملة)، سواء كانت هذه التغيرات ناجمة عن عوامل خاصة بالأداة المالية الفردية أو الجهة المصدرة لها، أو عوامل تؤثر على جميع الأدوات المالية المماثلة المتداولة في السوق.

نظرا لأن الشركة ليس لديها تعرض كبير للاستثمارات، فإنها لا تتعرض لخطر التقلبات في الأسعار. تعتبر الإدارة أن تحليل الجوهرية ليس ضروريا بسبب تعرض الشركة المحدود لمخاطر الأسعار.

مخاطر العملات الأجنبية

تنشأ مخاطر معدلات صرف العملات الأجنبية عندما يتم تنفيذ تعاملات أو الأصول أو الإلتزامات المدرجة بعملة ليست العملة التشغيلية للمنشأة. تتعرض الشركة لمخاطر صرف العملات الأجنبية فيما يتعلق بالدولار الأمريكي ميدئياً. الريال العماني مرتبط بالدولار الأمريكي. حيث أن معظم تعاملات العملات الأجنبية للشركة تتم بالدولار الأمريكي أو بعملة أخرى مرتبطة بالدولار الأمريكي ، تعتقد الإدارة بأن تقلبات سعر الصرف قد لا يكون لها تأثيراً جوهرياً على ربح الشركة قبل الضريبة.

مخاطر معدلات الفائدة

لا تتعرض الشركة لمخاطر معدلات الفائدة من القرض من المساهمين والقرض الممتاز لكونها تحمل فائدة بمعدلات ثابتة. في تاريخ التقرير ، كانت مخاطر معدلات الفائدة للأدوات المالية للشركة التي تحمل معدلات فائدة كالتالي:

٣١ ديسمبر ٢٠٢٥	٣١ ديسمبر ٢٠٢٤	
ألف عـ	ألف عـ	
٤٨,٧٤٤	٥,٢٩٥	إقتراض (تسهيلات القرض الممتاز وقرض قصير الأجل)

تحليل حساسية القيمة العادلة للأدوات بمعدل فائدة ثابت

لا تحتسب الشركة عن أي التزامات مالية بمعدل فائدة ثابت بالقيمة العادلة من خلال الأرباح أو الخسائر. لذا ، فإن التغيير في معدل الفائدة في تاريخ التقرير قد لا يؤثر على الأرباح أو الخسائر.

مخاطر الائتمان

تشير مخاطر الائتمان إلى المخاطر التي قد يتعرض لها المدين نتيجة لتخلفه عن سداد التزاماته التعاقدية ، مما يؤدي إلى تكبد الشركة لخسارة مالية. وتحافظ الشركة على سياسة ائتمانية تنص على التعامل فقط مع الأطراف الجديرة بالائتمان والحصول على ضمانات كافية عند الاقتضاء كوسيلة للتخفيف من مخاطر الخسارة المالية الناجمة عن التخلف عن السداد. وتراقب الشركة بانتظام التصنيف الائتماني للمدينين وحجم المعاملات مع هؤلاء المدينين خلال العام. ويتم إجراء تقييم ائتماني مستمر للوضع المالي للمدينين. ومع ذلك فإن التعرض لمخاطر الائتمان غير ذي أهمية. ويمثل المبلغ الدفترية للأصول المالية المسجلة في القوائم المالية أقصى تعرض للشركة لمخاطر الائتمان دون مراعاة قيمة أي ضمانات تم الحصول عليها.

٢٢. إدارة المخاطر المالية (تابع)

مخاطر الائتمان (تابع)

إن مخاطر الائتمان التي تتعرض لها الشركة ترجع في المقام الأول إلى الأرصدة والحسابات البنكية والمستحقات الأخرى. إن الحسابات البنكية للشركة مودعة لدى مؤسسات مالية مرموقة.

تواجه الشركة تركيزاً كبيراً من مخاطر الائتمان مع شركة عمان لشراء الطاقة والمياه ش.م.ع.م. وبموجب شروط اتفاقية شراء الطاقة كما هو موضح في الايضاح رقم (٢) يتم تحصيل مبيعات الشركة بالكامل من الشركة العمانية لشراء الطاقة والمياه (المملوكة بالكامل بشكل غير مباشر للحكومة). وبالتالي فإن مخاطر الائتمان التي تتعرض لها الشركة على مستحقاتها من الشركة العمانية لشراء الطاقة والمياه محدودة.

الجدول أدناه توضح حالة المتأخرات المالية للشركة:

مستحقات سابقة				
القيمة الدفترية	غير مستحقة	حتى ٩٠ يوماً	أكثر من ٩٠ يوماً	القيمة الدفترية
ألف عـ	ألف عـ	ألف عـ	ألف عـ	ألف عـ
٣١ ديسمبر ٢٠٢٥				
١,٠١٨	١,٠١٨	-	-	١,٠١٨
٤,٣	٤,٣	-	-	٤,٣
<u>١,٤٢١</u>	<u>١,٤٢١</u>	<u>-</u>	<u>-</u>	<u>١,٤٢١</u>
ذمم تجارية مدينة وأرصدة مدينة أخرى				
نقد لدى البنك				
٣١ ديسمبر ٢٠٢٤				
٩٤٥	٩٤٥	-	-	٩٤٥
٨١٦	٨١٦	-	-	٨١٦
<u>١,٧٦١</u>	<u>١,٧٦١</u>	<u>-</u>	<u>-</u>	<u>١,٧٦١</u>
ذمم تجارية مدينة وأرصدة مدينة أخرى				
نقد لدى البنك				

تحد الشركة من مخاطر الائتمان فيما يتعلق بالودائع المصرفية من خلال التعامل فقط مع البنوك والمؤسسات المالية ذات السمعة الطيبة والتي تتمتع بتصنيف ائتماني قوي. يتم إيداع الحسابات المصرفية للشركة لدى مؤسسة مالية ذات سمعة طيبة ولديها تصنيف ائتماني مناسب.

مخاطر السيولة

تتمثل منهجية الشركة في إدارة السيولة في ضمان توفر السيولة الكافية، قدر الإمكان، للوفاء بالتزاماتها عند استحقاقها، في ظل الظروف العادية والظروف الصعبة، دون تكبد خسائر غير مقبولة أو المخاطرة بضرر سمعة الشركة. بالإضافة إلى ذلك، تحتفظ الشركة بأرصدة مصرفية كافية.

٢٢. إدارة المخاطر المالية (تابع)

مخاطر السيولة (تابع)

يوضح الجدول أدناه ملخصاً لاستحقاقات الالتزامات المالية غير المخصصة للشركة في تاريخ إعداد التقارير المالية. علاوة على ذلك تحتفظ الشركة بأرصدة بنكية كافية وتوفر تسهيلات رأس مال عامل كافية.

أقل من ٣ أشهر من	٣ إلى ١٢ شهراً	سنة إلى ٥ سنوات	أكثر من ٥ سنوات	الإجمالي
ألف عـ	ألف عـ	ألف عـ	ألف عـ	ألف عـ
٣١ ديسمبر ٢٠٢٥				
١,٨٠٣	-	-	-	١,٨٠٣
-	٦,١٠٠	٥١,٢٦٦	-	٥٧,١٢٦
٣,٠٠٠	-	-	-	٣,٠٠٠
-	١٠	٤١	١٠٤	١٥٥
<u>٤,٨٠٣</u>	<u>٦,١١٠</u>	<u>٥١,٦٧٧</u>	<u>١٠٤</u>	<u>٦٢,٠٨٤</u>
٣١ ديسمبر ٢٠٢٤				
١,١٥٩	-	-	-	١,١٥٩
-	٦,١٧٨	٢٤,١٠٤	٣٣,٠٢٢	٦٣,٣٠٤
١,٠٠٠	-	-	-	١,٠٠٠
-	١٠	٤١	١١٤	١٦٥
<u>٢,١٥٩</u>	<u>٦,١٨٨</u>	<u>٢٤,١٤٥</u>	<u>٣٣,١٣٦</u>	<u>٦٥,٦٢٨</u>

فئات الأدوات المالية

٣١ ديسمبر ٢٠٢٤	٣١ ديسمبر ٢٠٢٥
ألف عـ	ألف عـ
أصول مالية (بالتكلفة المطفأة)	
٨١٨	٤٠٥
١,١٧٤	١,٢٧٨
<u>١,٩٩٢</u>	<u>١,٦٨٣</u>
التزامات مالية (بالتكلفة المطفأة)	
٤٩,٢٩٥	٤٥,٧٤٤
١,٠٠٠	٣,٠٠٠
٩٧	٩٤
١,١٥٤	١,٨٠٣
<u>٥١,٥٤٦</u>	<u>٥٠,٦٤١</u>

القيم العادلة للأدوات المالية

إن القيمة العادلة للأدوات المالية لا تختلف جوهرياً عن قيمتها الدفترية.

٢٢. إدارة المخاطر المالية (تابع)

إدارة رأس المال

تهدف الشركة عند إدارة رأس المال إلى حماية قدرة الشركة على الإستمرار وفقاً لمبدأ الإستمرارية وتقديم عائد كاف إلى المساهمين.

سياسة مجلس الإدارة هي الإحتفاظ بقاعدة رأسمالية قوية من أجل الإحتفاظ بالدائنين وثقة السوق والحفاظ على التطور المستقبلي للعمل التجاري. تتكون هيكله رأسمال الشركة من أسهم رأس المال والإحتياطيات والأرباح المحتجزة. تتكون المديونية من القرض الممتاز وقرض من المساهمين وإلتزامات الإيجار. لا تخضع الشركة لمتطلبات رأس المال المفروضة خارجياً ، عدا تلك الواردة في قانون الشركات التجارية في سلطنة عمان.

تدير الشركة هيكله رأسمالها وتقوم بعمل تعديلات عليها في ضوء التخيرات في الأوضاع الإقتصادية وخصائص المخاطر للأصول المعنية. من أجل الإحتفاظ بهيكله رأس المال أو تعديله، يمكن أن تعدل الشركة مبلغ توزيعات الأرباح المدفوعة إلى المساهمين ، عائد رأس المال إلى المساهمين ، إصدار أسهم جديدة ، أو بيع الأصول لتخفيض المديونية. خلال السنة ، لا يوجد تغيير في سياسة إدارة رأسمال الشركة.

إدارة مخاطر رأس المال

تماشياً مع أفضل الممارسات، تراقب الشركة رأس المال على أساس نسبة المديونية. يتم حساب هذه النسبة على أنها صافي الدين مقسوماً على إجمالي رأس المال. يتم حساب صافي الدين على أنه إجمالي القروض مطروحاً منها النقد وما يعادله. يتم حساب إجمالي رأس المال على أنه حقوق ملكية، كما هو موضح في قائمة المركز المالي. بالإضافة إلى صافي الدين، كانت نسبة المديونية في نهاية فترة إعداد التقارير على النحو التالي:

٣١ ديسمبر ٢٠٢٥	٣١ ديسمبر ٢٠٢٤	
ألف عـ	ألف عـ	
٤٨,٧٤٤	٥٠,٢٩٥	المديونية (تسهيلات القرض الممتاز/قرض قصير الأجل)
(٤٠٥)	(٨١٨)	النقد والأرصدة لدى البنك
٤٨,٣٣٩	٤٩,٤٧٧	صافي المديونية
١٢,٥٥٢	١٢,١٣٤	حقوق المساهمين
٣٣٨٥%	٤٠.٨%	صافي المديونية إلى نسبة المديونية

٢٣. الأرباح الأساسية والمخفضة للسهم الواحد

٣١ ديسمبر ٢٠٢٥	٣١ ديسمبر ٢٠٢٤	
٢,٣٦١	٢,٣٨٨	الربح المتعلق بالمساهمين العاديين في الشركة للربح الأساسي والمخفض للسهم الواحد (ألف عـ)
٧,٣٩٠	٧,٣٩٠	المتوسط المرجح لعدد الأسهم (بالآلاف)
٠,٣٤	٠,٣٤	أرباح السهم الواحد (عـ)

لا توجد إختلافات بين أرباح الأسهم الأساسية والمخفضة ، لأن الشركة لم تُصدر أي أدوات يكون لها تأثير على أرباح السهم الواحد عند ممارستها.

٢٤. صافي الأصول لكل سهم

يتم احتساب صافي الأصول لكل سهم عن طريق تقسيم صافي الأصول المنسوبة إلى المساهمين العاديين للشركة في تاريخ إعداد التقارير على عدد الأسهم العادية القائمة في نهاية العام.

٣١ ديسمبر ٢٠٢٤	٣١ ديسمبر ٢٠٢٥	
١٢,١٣٤	١٢,٥٥٢	صافي الأصول (ألف ع.د)
٧,٣٩٠	٧,٣٩٠	عدد الأسهم القائمة في نهاية الفترة/السنة (بالآلاف)
٠,١٧٢	٠,١٧٨	صافي الأصول للسهم الواحد (ع.د)

٢٥. معلومات القطاع

يتم الإبلاغ عن قطاعات التشغيل بطريقة تتوافق مع التقارير الداخلية المقدمة إلى المسؤول الأول عن اتخاذ القرار التشغيلي. تم تحديد المسؤول الأول عن اتخاذ القرار التشغيلي - وهو المسؤول أيضًا عن تخصيص الموارد وتقييم أداء القطاعات التشغيلية، بإعتباره المسؤول عن اتخاذ القرارات الاستراتيجية. تم الإفصاح عن أنشطة الشركة التشغيلية في الإيضاح رقم ١ من القوائم المالية. تقدم وحدة الأعمال الاستراتيجية خدمات مماثلة ويتم إدارتها كقطاع واحد. بالنسبة لوحدة الأعمال الاستراتيجية، يقوم مدير المشروع بمراجعة تقارير الإدارة الداخلية على أساس شهري. يتم قياس الأداء بناءً على الربح قبل ضريبة الدخل، كما هو موضح في تقارير الإدارة الداخلية. يعتبر مدير المشروع أن أعمال الشركة هي قطاع تشغيلي واحد؛ ويقوم بمراقبة هذا القطاع وفقاً لذلك. متطلبات معيار التقارير المالية الدولية رقم ٨ قطاعات التشغيل، الفقرات ٣١ إلى ٣٤ تتعلق بالإفصاحات الواسعة للمنشأة، تمت تغطيتها في قائمة المركز المالي وقائمة الأرباح والخسائر والإيرادات الشاملة الأخرى وكذلك في الإيضاحات من هذه القوائم المالية.

٢٦. ترتيبات الإيجار التشغيلي عندما تعمل الشركة كمؤجر

كما هو مبين في إيضاح ١ و ٤ من هذه القوائم المالية، فإن الترتيب بين الشركة والشركة العمانية لشراء الطاقة والمياه بموجب اتفاقية شراء الطاقة مغطى بموجب معيار التقارير المالية الدولية رقم ١٦ «الإيجارات» ويمثل هذا الترتيب من حيث الموضوع عقد إيجار تشغيلي بموجب معيار التقارير المالية الدولية رقم ١٦ «الإيجارات». فيما يلي إجمالي الحد الأدنى لإيرادات الإيجار المستقبلية المتوقع إستلامها بموجب إتفاقية شراء الطاقة:

٣١ ديسمبر ٢٠٢٤	٣١ ديسمبر ٢٠٢٥	
ألف ع.د	ألف ع.د	مستحقة خلال سنة واحدة
١١,٢٩٠	١١,٢٩٠	
٤٦,٢٠١	٤٦,٢٠١	مستحقة بعد سنة وخلال ٥ سنوات
٢٤,٨٥٦	١٣,٥٦٦	مستحقة بعد ٥ سنوات
٨٢,٣٤٧	٧١,٠٥٧	

٢٧. توزيعات الأرباح

في ١٢ فبراير ٢٠٢٤ اقترح مجلس الإدارة توزيع أرباح نقدية نهائية بواقع ١٣,٨ بيسة للسهم الواحد بما يعادل ٠,٩٧١ مليون ريال عماني ، وقد تم دفعها في ١٤ مارس ٢٠٢٤. وقد وافق المساهمون على توزيع الأرباح في اجتماع الجمعية العامة السنوي الذي عقد في ٦ مارس ٢٠٢٤.

في ٥ سبتمبر ٢٠٢٤ وافق مجلس الإدارة على توزيع أرباح نقدية مؤقتة بواقع ١٣,٨ بيسة للسهم الواحد بما يعادل ٠,٩٧١ مليون ريال عماني، والتي تم دفعها في ٩ سبتمبر ٢٠٢٤. وقد وافق المساهمون على توزيع الأرباح في اجتماع الجمعية العامة السنوي الذي عقد في ٦ مارس ٢٠٢٤.

في ٩ فبراير ٢٠٢٥ وافق مجلس الإدارة على توزيع أرباح نقدية نهائية بواقع ١٣,٨ بيسة للسهم الواحد بما يعادل ٠,٩٧١ مليون ريال عماني، والتي تم دفعها في ١٩ مارس ٢٠٢٥. وقد وافق المساهمون على توزيع الأرباح في اجتماع الجمعية العامة السنوي الذي عقد في ٦ مارس ٢٠٢٥.

في ٩ سبتمبر ٢٠٢٥ وافق مجلس الإدارة على توزيع أرباح نقدية مؤقتة بواقع ١٣,٨ بيسة للسهم الواحد بما يعادل ٠,٩٧١ مليون ريال عماني، والتي تم دفعها في ١١ سبتمبر ٢٠٢٥. وقد وافق المساهمون على توزيع الأرباح في اجتماع الجمعية العامة السنوي الذي عقد في ٦ مارس ٢٠٢٥.

في ٨ فبراير ٢٠٢٦ اقترح مجلس الإدارة توزيع أرباح نقدية نهائية عن عام ٢٠٢٥ بواقع ١٣,٨ بيسة للسهم الواحد بما يعادل ٠,٩٧١ مليون ريال عماني. وسيتم عرض المقترح على الجمعية العامة السنوية في ٦ مارس ٢٠٢٦ للموافقة عليه.

٢٨. أرقام المقارنة

تم إعادة تصنيف / إعادة ترتيب أرقام المقارنة للسنة السابقة عند الضرورة لتتوافق مع العرض في القوائم المالية للسنة الحالية.

٢٩. الموافقة على القوائم المالية

تمت الموافقة على القوائم المالية بواسطة مجلس الإدارة والتصريح بإصدارها في ٨ فبراير ٢٠٢٦.